



UNIVERSIDAD PERUANA
CAYETANO HEREDIA
FACULTAD DE PSICOLOGÍA

VIOLENCIA CONTRA LA MUJER Y
ASOCIACIÓN CON EL CONSUMO DE
ALCOHOL EN UN CENTRO
COMUNITARIO, AYACUCHO, 2019.

TRABAJO ACADÉMICO PARA OPTAR EL
TÍTULO DE SEGUNDA ESPECIALIDAD
PROFESIONAL EN ADICCIONES CON
ENFOQUE DE GÉNERO

AUTOR:

HITHZIAR CAROLINA VILA TORRES

LIMA - PERÚ

2019

MIEMBROS DEL JURADO

Dr. Carlos López Villavicencio
Presidente

Mg. Geraldine Salazar Vargas
Vocal

Dra. Elizabeth Dany Araujo Robles
Secretaria

ASESOR DE TRABAJO ACADÉMICO

Dr Carlos López Villavicencio

DEDICATORIA

A mis padres Elizabeth y Octavio, esposo e hijos
por tener confianza en mí como profesional ,
Gracias a ustedes he logrado alcanzar mi anhelo.

AGRADECIMIENTO

A Dios por guiar mi camino y a mi padre que se encuentra en el reino celestial y desde ahí me protege y me encamina en mis momentos de dificultad, gracias a mi familia por darme la oportunidad de estar con ustedes en cada paso que doy, por fortalecer el lazo familiar que me da mucha tranquilidad en la vida y por todas las motivaciones constantes que me permitió ser una hija, esposa y madre de bien, pero mas que nada su gran amor; y quiero compartir este logro con ustedes y deseo que sepan que mi gratitud es infinita. Agradezco por todo lo que me han sido mi soporte y compañía durante todo el periodo de estudio.

VIOLENCIA CONTRA LA MUJER Y ASOCIACIÓN CON EL CONSUMO DE ALCOHOL EN UN CENTRO COMUNITARIO, AYACUCHO, 2019.

INFORME DE ORIGINALIDAD

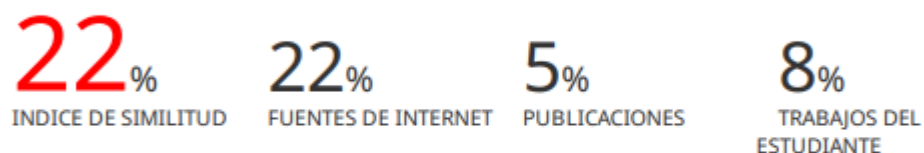

FUENTES PRIMARIAS

1	repositorio.ucv.edu.pe Fuente de Internet	3%
2	repositorio.uwiener.edu.pe Fuente de Internet	2%
3	hdl.handle.net Fuente de Internet	2%
4	repositorio.upch.edu.pe Fuente de Internet	1%
5	repositorio.une.edu.pe Fuente de Internet	1%
6	repositorio.ulasamericas.edu.pe Fuente de Internet	1%
7	eprints.uanl.mx Fuente de Internet	1%
8	Submitted to Universidad Nacional Toribio Rodríguez de Mendoza de Amazonas Trabajo del estudiante	<1%

TABLA DE CONTENIDO

RESUMEN

ABSTRACT

CAPÍTULO I: INTRODUCCIÓN

1.1 Identificación y Planteamiento del Problema	2
1.2 Justificación e Importancia del Problema	5
1.3 Limitaciones de la Investigación	5
1.4 Objetivo de la Investigación	5

CAPÍTULO II: MARCO TEÓRICO

2.1 Revisión Teórica de las Variables	7
2.2 Antecedentes	18
2.3 Hipótesis	24

CAPÍTULO III: METODOLOGÍA.

3.1 Tipo y Diseño de la Investigación	25
3.2 Población y Muestra	26
3.3 Variables	28
3.4 Métodos e Instrumentos	32
3.5 Procedimientos de Recolección de Datos	32
3.6 Técnicas de Análisis de Datos	33
3.7 Consideraciones Éticas	33

CAPÍTULO IV: RESULTADOS 34

DISCUSIÓN 40

CONCLUSIONES 45

RECOMENDACIONES 47

REFERENCIAS BIBLIOGRÁFICAS 48

ANEXOS 53

ÍNDICE DE TABLAS Y GRÁFICOS

Tabla 1 Operalización de variables	30
Tabla 2 Tipos de violencia	34
Tabla 3 Consumo de alcohol	35
Tabla 4 Asociación de violencia psicológica con el consumo	36
Tabla 5 Asociación de violencia física con el consumo	37
Tabla 6 Asociación de violencia sexual con el consumo	38
Tabla 7 Asociación de violencia contra la mujer y el consumo	39
Gráfico 1 Tipos de violencia contra la mujer	34
Gráfico 2 Nivel de consumo de alcohol que se dan en mujeres	35

RESUMEN

La presente investigación titulada “Violencia contra la mujer y asociación con el consumo de alcohol en un Centro Comunitario, Ayacucho, 2019” ha tenido como objetivo el poder identificar la asociación entre las variables mencionadas, para ello, el trabajo se fundamentó en una investigación de tipo básica, con un nivel descriptivo – correlacional, de diseño no experimental. La muestra estuvo conformada por 12 mujeres que acuden a un Centro Comunitario del distrito de Ayacucho, 2019. Con el propósito de recolectar la información, se aplicaron cuestionarios, el primero de ellos generados a partir de la teoría de inferida del Ministerio de la Mujer y Poblaciones Vulnerables (MIMP, 2017), mientras que para la segunda variable se trabajó en base al cuestionario AUDIT. Posterior a la aplicación de dichos instrumentos, y luego de haberlos procesados y analizados, se llegó a dar con la siguiente conclusión: se ha logrado demostrar la existencias de una asociación significativa entre la violencia contra la mujer y los niveles de consumo de alcohol a nivel de 0,001, misma que de tipo positiva fuerte, ya que el coeficiente de correlación obtenido fue de 0,809, explicando de esta manera que, mientras exista presencia de violencia contra la mujer, esta es muy propensa a consumir altos niveles de alcohol.

Palabras clave

Violencia contra la mujer - consumo de alcohol

ABSTRACT

This research entitled "Violence against women and association with alcohol consumption in a Community Center, Ayacucho, 2019" has aimed to identify the association between the mentioned variables, for this, the work was based on a research of basic type, with a descriptive - correlational level, of non-experimental design. The sample consisted of 12 women who attend a Community Center in the district of Ayacucho, 2019. With the purpose of collecting the information, questionnaires were applied, the first one generated from the inferred theory of the Ministry of Women and Vulnerable Populations (MIMP, 2017), while for the second variable we worked based on the AUDIT questionnaire. After the application of these instruments, and after having been processed and analyzed, the following conclusion was reached: it has been possible to demonstrate the existence of a significant association between violence against women and levels of alcohol consumption at the level 0.001, the same as the strong positive one, since the correlation coefficient obtained was 0.809, explaining in this way that, while there is a presence of violence against women, it is very prone to consume high levels of alcohol.

Keywords

Violence against women - alcohol consumption.

CAPÍTULO I: INTRODUCCIÓN

El objetivo general de esta disertación fue establecer la relación entre, la violencia contra la mujer y el consumo de alcohol en el Centro Comunitario a partir de una problemática observada en la que las mujeres que asisten al Centro Comunitario del distrito de Ayacucho mostraban signos de haber recaído en el consumo de alcohol así como de haber sufrido maltrato físico, psicológico o sexual. La organización de esta disertación es la siguiente:

Capítulo I. Planteamiento del problema: En esta sección, encontramos la identificación del problema en sus tres niveles (internacional, nacional y local), su justificación e importancia, así como las limitaciones del estudio. Por último, se definen el objetivo general y los objetivos específicos.)

Capítulo II. Marco teórico: En este apartado encontramos los aspectos conceptuales correspondientes a los autores que definen las variables de estudio, seguidamente se encuentran las investigaciones que se realizaron en relación al problema investigado todas ellas agrupadas por 3 niveles (Internacional, nacional y local), también en este capítulo se encuentra ubicado el cuadro de operalización de las variables de estudio, para que por último terminar en la formulación de las hipótesis.

Capítulo III. Metodología: Este capítulo también contiene la tabla de operacionalización de las variables de estudio, y concluye con la formulación de las hipótesis. En este capítulo encontramos los aspectos conceptuales que corresponden a las definiciones de los autores de las variables de estudio, seguidos de las investigaciones que se realizaron en relación con el problema investigado, todo ello agrupado por tres niveles (internacional, nacional y local).

1.1 Identificación y Planteamiento del Problema

Según estadísticas de la ONU, que estableció el 25 de noviembre como Día Internacional de la Erradicación de la Violencia contra la Mujer, una de cada tres mujeres en el mundo padece algún tipo de maltrato, sea físico o sexual, siendo el principal agresor su pareja sentimental. Debido a que 14 de las 25 naciones con los peores índices del mundo se encuentran en esta región, América Latina tiene las mayores tasas de violencia y feminicidios contra las mujeres, y según datos de la Organización Mundial de la Salud, la violencia contra las mujeres se cobra cada año más vidas que cualquier otra forma de maltrato. Solo en América Latina, se informó en 2013 de que el 30% de todas las mujeres habían padecido abusos físicos o sexuales a manos de uno de sus compañeros íntimos, y que el 38% de las mujeres habían sido aniquiladas por su pareja o expareja. Las estadísticas presentadas son a menudo sorprendentes, y la razón de que la mayoría de las naciones latinoamericanas tengan altos índices de violencia contra las mujeres es atribuible al subdesarrollo de la región, que se traduce en una falta de valores, principios y educación. (CNN Español, 2016).

El Dr. Francisco de Asis Babin, representante del Gobierno español, afirma que en el siglo XLV Jornadas Nacionales de Socidrogalcohol, celebradas en la provincia de Toledo que las mujeres sufren malos tratos o violencia de cualquier tipo, incluidos los abusos sexuales, verbales o físicos por parte de su pareja o ex pareja, son más propensas a sufrir violencia que las mujeres, Utilizan el alcohol como vía

de escape de su sufrimiento percibido, lo que les lleva a problemas de ingesta de alcohol que pueden duplicar la de su cónyuge. (Infosalus, 2018).

En 2015 se denunciaron un total de 41.297 incidencias de maltrato contra las mujeres, de las cuales solo fueron los datos del Instituto de Salud Mental revelan que, sólo en la capital, el 5% de las mujeres que tienen pareja sufren violencia al menos dos veces al mes, incluyendo insultos verbales y físicos que finalmente escalan a abusos físicos y sexuales. (Diario Perú21, 2015). Por otro lado, la ingesta de bebidas alcohólicas por parte de las mujeres creció, sobre todo en los distritos de Ica y Puno, y llegó a superar a la de los hombres. Es probable que esta tendencia se extienda a otras partes de Perú. (Zavaleta, 2018).

Las personas que luchan contra la depresión, el alcoholismo, los problemas psicosociales o que han sido víctimas de violencia pueden recibir asistencia profesional de los centros comunitarios. En el caso del centro comunitario del distrito de Ayacucho, se ha observado que las mujeres acuden al centro para admitir ayuda en su tratamiento por beber alcohol continuamente hasta el punto de ser incapaces de dominar su uso. En eso se ha observado que las mujeres acuden al centro para recibir asistencia profesional después de haber sufrido maltrato por parte de su pareja actual o anterior o de un familiar cercano; en conversaciones que se entabló con algunas de las mujeres que son atendidas en el Centro Comunitario, manifestaron que ellas tienen un motivo por lo cual ingieren bebidas alcohólicas, como es el caso de una señora que mantendremos su

nombre en reserva pero que su edad bordea los 38 años en el que mencionó que volvió a recaer en el consumo de alcohol cuando su pareja sentimental volvió nuevamente a agredir verbal y físicamente, además comentó que el beber le ayuda a olvidar esos malos acontecimientos que pasó con su pareja. Por otro lado una mujer de 42 años de edad comentó que empezó a acudir al consumo de las bebidas alcohólicas porque se sentía agobiada y deprimida por las constantes ofensas que recibía de su marido, y encontró en el alcohol como un medio para liberar esas tensiones, llegando hasta el punto de consumirlo con mucha frecuencia y consciente de no poder controlar su consumo acudió al Centro Comunitario. Ante todo lo observado y haber escuchado los comentarios de las mujeres, se infiere entonces que el consumo constante de bebidas alcohólicas podría estar ligado a que dichas mujeres presentaron algún tipo de maltrato psicológico, sexual o físico, además de persistir estos problemas podría presentarse escenarios en donde las mujeres por el constante consumo de bebidas alcohólicas terminen desarrollando enfermedades que serían mortales y además de seguir con el maltrato esto podría terminar en casos de feminicidios.

De todo lo que se mencionó anteriormente se formula la interrogante que permitirá el desarrollo de esta investigación que es: ¿De qué manera se asocia la violencia contra la mujer y el consumo de alcohol en un Centro Comunitario del distrito de Ayacucho, 2019?

1.2 Justificación e Importancia del Problema

El propósito de este estudio es ampliar el conocimiento existente o proporcionar como un punto de partida para posteriores investigaciones en temas relacionados con la violencia contra las mujeres y su asociación con el consumo de alcohol en el centro comunitario del distrito de Ayacucho.

En el Centro Comunitario del Distrito de Ayacucho, esta investigación es crucial porque al identificar los problemas con el consumo de alcohol y la violencia contra la mujer, se pueden sugerir estrategias apropiadas para abordar los problemas en cuestión.

1.3 Limitaciones de la Investigación

La búsqueda de estudios de referencia fue limitada durante el proceso de investigación porque se localizó para variables individuales o, en la ocasión de trabajos científicos, en lo que dieron indicaciones sobre cómo podrían estar relacionados las dos variables de búsqueda. Esto fue fundamentalmente verídico en el caso de los asuntos que trataban la asociación entre el consumo de alcohol y la violencia contra las mujeres.

1.4 Objetivos de la Investigación

1.4.1 Objetivo General

Identificar la asociación de la violencia contra la mujer y el consumo de alcohol en un Centro Comunitario del distrito de Ayacucho, 2019.

1.4.2 Objetivo Específico

— Identificar los tipos de violencia contra la mujer que se presentan en un Centro Comunitario del distrito de Ayacucho, 2019.

- _ Identificar la frecuencia en el consumo de alcohol que se da en mujeres en un Centro Comunitario del distrito de Ayacucho, 2019.
- _ Identificar la asociación de la violencia psicológica contra la mujer y el consumo de alcohol en un Centro Comunitario del distrito de Ayacucho, 2019.
- _ Identificar la asociación de la violencia física contra la mujer y el consumo de alcohol en un Centro Comunitario del distrito de Ayacucho, 2019.
- _ Identificar la asociación de la violencia sexual contra la mujer y el consumo de alcohol en un Centro Comunitario del distrito de Ayacucho, 2019.

CAPÍTULO II: MARCO TEÓRICO

2.1 Revisión Teórica de las Variables

2.1.1. Violencia contra la mujer

Peña, Vílchez, Acho & Loredó (2017) citan el hecho de que la violencia contra las mujeres perjudica por igual a todo individuo de cualquier estatus social y no está influida por la política, la economía, la raza o la cultura. Las formas más habituales de violencia contra la mujer incluyen de naturaleza psicológica, sexual y abusiva. Estos comportamientos se consideran un medio de imponer autoridad y control sobre las mujeres mediante las costumbres o creencias ancestrales o roles de género que existen en la humanidad. Además, la violencia contra las mujeres no es un problema nuevo, sino trasendental, ya que a lo largo de la historia, la misma sociedad estableció las normas o roles que tanto hombres como mujeres debían cumplir, perpetuando el estereotipo de que lo femenino está subordinado a lo masculino. (p.22).

Goyas, Zambrano, & Espino (2018) mencionan que la situación de desventaja a la que se encuentra expuesta la mujer, es debido a la estructura del poder que impusieron las figuras patriarcales, en el cual los roles que ellos impusieron le daban dominio del hombre sobre la mujer, generando que los aportes que una mujer desea hacer a la sociedad no sean tomados en cuenta. Los estereotipos que fueron impuestos, a partir de supuestos roles que fueron determinados por la biología de los sexos, fueron motivos para la aparición de la exclusión hacia la mujer en todas las condiciones sociales, como por ejemplo no existe igualdad para el

acceso a oportunidades de empleos, salud, o poder continuar los estudios superiores. La diferencia de géneros que se dan entre los hombres y mujeres, han conllevado a que aparezcan actitudes o comportamientos de misoginia, teniendo como consecuencia fatal los feminicidios, que dichas cifras aumentan cada año. (p.130).

Comisión Nacional De Derechos Humanos (CNDH,2016) determina que la violencia contra la mujer es la consecuencia de los factores discriminatorios en los planos sociales, culturales, normativos, políticos y económicos, generando esto que los derechos de las mujeres sean estropeados, esto debido porque la sociedad aún no ha podido cambiar sus creencias, los valores, y aquellos estereotipos socioculturales y roles que están vinculadas en función al sexo del individuo. Los Organismos mundiales junto con las entidades delegadas de amparar la equidad de la mujer, vienen trabajando para cambiar esos estereotipos y roles que fueron implantados en la sociedad a lo largo de la historia, a ellos también se unen movimientos feministas, que buscan promover las revisiones conceptuales de las leyes o normas, para buscar igualdad de oportunidades y que se disminuyan los índices de feminicidios. (p.10).

2.1.1.1 Reconocimiento de los derechos humanos de las mujeres

CNDH (2016) La intención de los derechos humanos es defender la honorabilidad humana sin excepciones, pero la justicia de la mujer fueron el resultado de esfuerzos continuados que contaron con el apoyo de los movimientos feministas, razón por la cual ya están íntimamente asociados a acuerdos internacionales, en una línea similar, se implementaron

organizaciones o ministerios para resguardar los derechos de la mujer e impulsar la semejanza de género en la ciudadanía, en un esfuerzo por contrarrestar los estereotipos de género que históricamente han socavado los derechos de la mujer.

El privilegio de gozar una independencia libre de violencia se destaca como una declaración de los derechos humanos de las mujeres, que están claramente en los instrumentos mundiales como en los reglamentos normativos de cada nación. Este derecho está estrechamente relacionado con la justicia a la equidad de hombres y mujeres, así como con el derecho a no sufrir exclusión por motivos de género. Así, las mujeres pueden ejercer sus derechos sin temor a quedar discapacitadas o lesionadas. (p.11).

Ministerio de la Mujer y Poblaciones Vulnerables (MIMP, 2017), tiene como competencias de promover y fortalecer la transversalización del enfoque de género que se encontraran presentes en las entidades públicas, la formulación de políticas , realización y cumplimiento de planes, programas y proyectos que se dan dentro del territorio peruano. Según el MIMP debido a que afecta a ambos sexos por igual, la diferencia de género es un tema implícito en Perú, aunque las mujeres se ven perjudicadas de modo disforme. Según datos del MIMP a 2017, un hombre gana 16% más dinero en el trabajo que una mujer que desempeña igual o semejante cargo, mientras que en los puestos directivos o jefaturas de las instituciones del estados solo el 19% lo ocupan las mujeres, sobre quien realiza las labores domésticas mencionan que la mujer otorga el 52 % de su tiempo a la realización de tareas domésticas, mientras que el

hombre solo otorga un 24%; sobre los accesos a la educación dentro del ámbito rural solo el 18% de las niñas mayores de 6 años no recibieron ninguna instrucción académica, pero la cifra más alarmante es que el 60% de las mujeres Peruanas han padecido abusos físicos o sexuales por parte de sus cónyuges actuales o anteriores. En respuesta a ello, el MIMP ha creado políticas para proponer semejantes oportunidades a hombres y mujeres, incluida la igualdad de posibilidades para acceder a puestos directivos, funcionarios y jefaturas en las instituciones públicas, de igual forma que las mujeres ejerzan libremente sus derechos civiles, derechos políticos, derechos sociales, derechos económicos y los derechos culturales sin que otras personas se las impidan, otras de las finalidades que cumplen sus políticas son el de brindar apoyo a las familias que se hallaron en extrema pobreza o aquellas que solo son dirigidas por una mujer a quienes llaman madres solteras, también se encargan de promover a la libre participación o libre opinión de las mujeres ante la sociedad como la participación en las elecciones electorales, pero sobre todo las políticas del MIMP están orientadas a impulsar en la sociedad a una vida que esté libre de violencias familiares y sexuales contra las mujeres.(pp. 5-11).

2.1.1.2. Evaluación de la violencia contra la mujer

Es primordial disipar que las múltiples formas de violencia contra la mujer serán consideradas como dimensiones para evaluar la variable conocida como violencia contra la mujer y conectar la teoría con el objetivo del estudio.

MIMP (2017) Las categorías de violencia contra la mujer están enumeradas en el artículo 8 de la Ley N° 30364, aprobada por el Poder Legislativo y denominada LEY PARA PREVENIR, SANCIONAR Y ERRADICAR LA VIOLENCIA CONTRA LA MUJER Y LOS MIEMBROS DE LA FAMILIA que serán mencionadas a continuación:

- a) Violencia física: Este tipo de violencia ocurre en el momento que el comportamiento de una persona afecta la seguridad física o la salud de otra; incluye el maltrato provocado por negligencia, así como el maltrato provocado por descuido o cuando una persona niega a otra el acceso a necesidades que han causado o pueden causar algún daño físico, independientemente de lo engorroso que sea la situación o del tiempo que tarde la víctima en recuperarse.
- b) Violencia psicológica: Este prototipo de violencia se produce en el momento que alguien domina por completo o pretende controlar a otra persona sin su consentimiento, aislándola, humillándola o incluso avergonzándola de una manera que le causa daños psíquicos. Cuando una persona experimenta un daño psíquico, significa que algunas de sus habilidades o capacidades mentales se han visto afectadas o modificadas. Este daño puede ser eventual o duradero, cambiante o invariable, y puede afectar la capacidad general de funcionamiento de una persona.
- c) Violencia sexual: Cuando alguien comete uno o más actos de violencia se utiliza esta categoría de violencia para describirlo que comete contra otro individuo sin que este último lo haya consentido,

las acciones que se cometen no están referidas a ningún acto de penetración o contacto físico, sino son consideradas en este punto la exposición o divulgación de material pornográfico, que van a vulnerar el derecho de un individuo a la libre decisión de su vida sexual o reproductiva, mediante la aparición de intimidación, coacción , o también el empleo de impulso que intimide hacia otro individuo.

2.1.2. Consumo de alcohol

Centro de Información y Educación para la Prevención Del Abuso de Drogas (CEDRO, 2018) menciona que el alcohol pertenece al grupo de las drogas sociales, es decir que es una sustancia que se puede comprar legalmente en cualquier establecimiento comercial eso si se dispone de la edad legal para adquirirla. Se menciona que el alcohol es una sustancia que se viene produciendo y consumiendo desde hace miles de años atrás, y tiene como principal ingrediente activo al Etanol, que mediante el proceso de fermentación y destilado se obtiene una diversidad de mercancías alcohólicas que muchos de ellos son integrantes de la leyenda, tradición y cultura de los pueblos. El ingesta frecuente del alcohol tiende a generar dependencia de ellos, y a esa adicción se le conoce como alcoholismo, que al suspender su uso causa el síndrome de abstinencia y la pérdida de la capacidad del individuo de auto controlarse, de igual manera su constante consumo generaría apariciones de enfermedades que podrían terminar siendo fatales. (p.25).

Ahumada, Gámez & Valdez (2017) Menciona cómo el alcohol es fácil de asimilar por el aparato digestivo antes de entrar en el torrente sanguíneo, lo que lo convierte en un depresor del sistema nervioso central. Los brebajes alcohólicos contienen Etanol que es considerado como una sustancia que puede ser consumida por los humanos, y que se pueden clasificar de acuerdo al proceso de preparación en el que se encuentran sometidas. Como primer proceso tenemos a la de fermentación, en los cuales encontramos a la cerveza, el vino y el champán; mientras tanto como segundo proceso se tiene a la destilación, dentro de ese grupo encontramos a bebidas alcohólicas como Vermut, coñac, whisky, vodka, ron, etc. La Organización Mundial de la Salud, ha fijado confines para esta sustancia en cualquier bebida alcohólica, siendo un vaso que contiene solo 10 gramos de alcohol, lo que es comparable a un envase de 330 ml al 5 %, una copa de vino de 140 ml al 12 % o un destilado de 40 ml en un envase de vidrio con una concentración de 40 %. El consumo de alcohol se mide en gramos de alcohol (p.14).

La asociación de Salud Pública (2017) señala que las bebidas que contienen alcohol nos vuelve dependientes sociales y un depresor del sistema nervioso central, que prontamente actúa tras el consumo para adormecer gradualmente el funcionamiento de los centros cerebrales superiores. Sin embargo, muchos consumidores de alcohol creen erróneamente que el consumir alcohol es un estimulante, cuando en verdad la noción inicial de euforia proviene de la pérdida de autocontrol de la persona. Las secuelas que ocasiona el uso de bebidas de alcohólicas no son

los mismos en todas las personas, porque depende de muchos factores, uno de ellos es la edad ya que consumirla en donde el individuo se encuentra en plena etapa de desarrollo y crecimiento se mostrará un incremento de los efectos negativos para su salud; por otra parte los efectos que generan el consumo de bebidas alcohólicas suelen tener mayor grado de intensidad en los individuos que contengan menor porcentaje de masa corporal; también se dan casos en donde se les combina con bebidas gasificadas, esto hace que se acelere una intoxicación, pero si al consumo de alcohol se le acompaña simultáneamente con frituras, esto generará que el organismo se retarde en absorber la sustancia. (p.4).

2.1.2.1. Alcoholismo, efectos y consecuencias

CEDRO (2018) Alcoholismo es una enfermedad en la que hay poco o ningún control sobre la ingesta de bebidas alcohólicas. En los inicios de las fases de esta enfermedad la continuidad de su consumo es mínima. Sin embargo, con el tiempo, debido a los efectos automáticos de la ingesta de las bebidas alcohólicas , la persona puede consumir con mayor intensidad hasta perder por completo el control . Ello implica que la persona se volverá dependiente de las bebidas alcohólicas y quedará atrapada en un círculo vicioso, por lo que le resultará mucho más difícil reducir el consumo a una ingesta moderada.

Los efectos de intoxicación Una persona que ha consumido alcohol puede presentar los siguientes síntomas: inicialmente, la persona presentara entusiasmo y comenzará a sentirse mejor con el mismo; sin embargo, a medida que pasen los minutos, perderá la capacidad de

dominar su consumo, incrementando su nivel de afectividad y dificultándole la asociación de ideas; finalmente, el individuo entrará en una fase de tranquilidad y letargo.

Los efectos no deseados: Si estos efectos a largo plazo no se tratan a tiempo, el consumo frecuente de alcohol provocará desenlaces fatales. Algunos de estos desenlaces son los relacionados con alteraciones del aparato digestivo, como la aparición de enfermedades hepáticas (hepatitis y cirrosis), o estomacales (gastritis y úlceras hepáticas); trastornos músculo esqueléticas, como la osteoporosis y la gota; la aparición de proteína c reactiva.

Consecuencias: El desarrollo de una fuerte adicción de alcohol afecta negativamente en la salud humana, sino también se asocia a dilemas que pueden surgir en el ámbito comunitario, como el desempleo por ausencia frecuentes, dificultades conyugales que pueden llevar a la separación de una pareja. la familia empieza a incumplir determinadas obligaciones sociales. etc. Con el agotamiento de todos sus bienes monetarios y experimentar esa necesidad fuerte de seguir consumiendo, una persona puede desarrollar conductas criminales que deriven en casos legales, así como conductas temerarias o accidentes de tráfico que podrían meterse en problemas no sólo la vida del bebedor, sino también la de otras personas. (p.26).

2.1.2.2. Consumo de alcohol como cuestión de género

Ahumada, Gámez, & Valdez (2017) Durante mucho tiempo el consumo de alcohol siempre estuvo relacionado al hombre, pero ello no quiere decir que no había consumo por parte de las mujeres, sino que ellas las consumían en menores cantidades y de manera disimulada. En la actualidad según la realización de muchas encuestas dan como resultado cada vez más el estrechamiento de diferencias del consumo de bebidas alcohólicas entre hombres y mujeres, esto debido a que se están cambiando los estereotipos de género y las mujeres están adquiriendo mayores roles y protagonismos en la actualidad. Porque el papel que según la tradición que desempeñaba la mujer ante la sociedad ya se está emparejando con el papel que cumplen los hombres, al asumir ciertos roles que según la tradición estaban hechas solo para los hombres.

La abstinencia que presentaban las mujeres en relación al consumo de las bebidas alcohólicas se encontró siempre marcada por los códigos que designaba la sociedad en su momento, preservando a la mujer de las consecuencias negativas que incrementa la ingesta excesivo del alcohol, pero las tendencias actuales permitieron que esas brechas de desigualdad se vean reducidas modificando con ello las actitudes que presentan las mujeres con el consumo del alcohol. Pero a pesar de que se están rompiendo ciertos paradigmas sociales, el incremento de alcohol sigue siendo evidente de formas diferentes por sexo, porque si lo determinamos desde una posición biológico, se entiende que las mujeres son predispuestas a desarrollar intoxicaciones agudas, o enfermedades del tipo

hepáticas o gastrointestinales, además de ello aumenta la posibilidad de que desarrollen cáncer de mama. Las principales causas que den inicio la ingesta de bebidas alcohólicas en varones y mujeres son distintas, porque las razones más frecuentes de que una mujer comience en el consumo del alcohol están ligadas a problemas depresivos o frecuentes conflictos interpersonales. (p.20).

2.1.2.3. Evaluación del consumo de alcohol

Organización Panamericana de la Salud (OPS, 2008) La Organización Mundial de la Salud creó el cuestionario AUDIT para reconocer el consumo peligroso, nocivo o exagerado de alcohol. El número total de ítems de este cuestionario es de 10 y se dividen en tres categorías: consumo peligroso de alcohol, consumo nocivo de alcohol y dependencia del alcohol, las calificaciones en todos los ítems son de calificaciones múltiples y sus estimaciones varían de cero a cuatro.

Paz (2015) mencionar que La Organización Mundial de la Salud clasifica los resultados de las puntuaciones del cuestionario AUDIT en las siguientes categorías de riesgo: Se considera consumo inseguro si está entre 8 y 15 puntos, consumo perjudicial si está dentro de 16 y 19 puntos, y dependencia si está entre 20 y 40 puntos.

- _ **Uso de riesgos del alcohol:** (OPS, 2008) también conocido como consumo peligroso de alcohol, viene determinado por la cantidad de bebida que plantea la posibilidad de secuelas negativas para la salud si el consumo no se controla: pautas de consumo, cantidades habituales y reiterativo consumo excesivo.

- **Síntomas de dependencia:** (OPS, 2008) son fenómenos que se relacionan con procesos conductuales, cognitivos y fisiológicos; en esta situación, la persona busca el consumo de alcohol ya que éste ha tomado precedencia sobre otros compromisos o actividades que antes eran su máxima prioridad. El temario AUDIT enumera los siguientes comportamientos como marcadores de esta dimensión: disminución del dominio de consumo, incremento del consumo de alcohol en público y consumo de alcohol por la mañana.
- **Uso perjudicial del alcohol:** (OPS, 2008) el uso constante de alcohol tiene secuelas perjudiciales en la salud del ser humano, como la aparición de dolencias hepáticas o estomacales y enfermedades mentales como los trastornos depresivos. Estos efectos están vinculados con la ingesta peligrosa de alcohol. El cuestionario AUDIT también enumera los siguientes indicadores como pertenecientes a esta dimensión: el sentimiento de culpa del sujeto luego de beber, las alucinaciones mentales, las lesiones vinculadas con el alcohol y la intranquilidad de otras personas por el consumo de alcohol.

2.2. Antecedentes

NIVEL INTERNACIONAL

Velástegui (2015), en su trabajo de investigación, *“La violencia contra la mujer en la pareja y el feminicidio en la ciudad de Ambato”*, (Tesis de pregrado), Universidad Técnica de Ambato, Ecuador. El objetivo general de la investigación era descubrir cómo la violencia contra las mujeres

conduce al asesinato de una mujer; el presente estudio estuvo en un nivel descriptivo-explicativo. Mediante un muestreo probabilístico, la muestra estuvo formada por 381 mujeres que se encuentran en edad reproductiva y que cuyas edades oscilan entre los 15-44 años de edad; para quienes se elaboró y se aplicó un cuestionario. Finalmente el estudio concluyó en lo siguiente: La violencia que se comete contra la mujer por parte de su pareja, posee un patrón muy habitual en todos los agresores, que consiste en el que el varón busca tener el poder absoluto contra la mujer, ese patrón de comportamiento tiene su origen en la figura patriarcal en donde se tenía como prejuicio que la mujer debe estar sometida ante el varón; y las manifestaciones de violencia contra la mujer son del tipo sexual, emocional y físico, además que la violencia no distingue ni raza, ni religión, ni posiciones económicas. Las mujeres de Ambato, conocen donde deben denunciar los maltratos recibidos, pero no prefieren realizarlo por temor a represalias por su pareja, o porque no conocen sus derechos y en algunos casos las mujeres no tienen idea del concepto de feminicidio.

Miguez & Permuy (2016), en su estudio, "*Características del alcoholismo en mujeres*". (Artículo científico), disponible en el repositorio de la Universidad De Santiago de Compostela- Facultad de Psicología. El estudio tuvo como objetivo mostrar una percepción moderna de las peculiaridades que muestra el alcoholismo en mujeres; los componentes y métodos empleados consistieron en la revisión literaria de la información que presenta PsycINFO y Medline que corresponde a los periodos 2004 al 2014. El estudio concluyo en: Las mujeres empiezan el consumo del alcohol

a una edad mayor y cuentan con un relato de consumo más corta hasta que presencian ciertos dilemas, los factores de riesgos que llegan a presentar son situaciones traumáticas, como el abuso sexual y el maltrato, además de que en su entorno conviven con una pareja alcohólica. Las mujeres que han desarrollado una adicción a las bebidas alcohólicas presentan mayores síntomas depresivos y ansiedad que los varones, además de que hacen poco uso de los servicios asistenciales.

NIVEL NACIONAL

Cardozo & Montañez (2018), en su tesis, "*Niveles de violencia contra la mujer en el distrito de Huaycán departamento de Lima, 2016*", (Tesis de maestría), Universidad César Vallejo, Perú. La intención de la investigación consistió en determinar el nivel de violencia que se presenta contra la mujer en el Distrito de Huayán que pertenece al departamento de Lima; que de acuerdo al propósito mencionado la investigación se ubicó en el nivel descriptivo de corte transeccional, mostrando un diseño de investigación no experimental. La población de estudio consistió en 7200 mujeres, que de acuerdo a un muestreo probabilístico se obtuvo como una muestra que estuvo representada por 383 mujeres pertenecientes al distrito de Huaycán, el instrumento que se destinó en la investigación fue el cuestionario, para que finalmente el estudio concluya en lo siguiente: La mujer en un 49.3% representa en un nivel medio de violencia contra la mujer, mientras que un 38.6% de las mujeres que fueron sondeadas presentaron un nivel máximo de violencia contra la mujer, y como última cifra se tiene que un 12% de las mujeres que fueron encuestadas señalaron encontrarse en un nivel mínimo de violencia contra la mujer.

Vargas (2017), en su tesis, *“Análisis de la violencia de género y violencia sexual contra las mujeres en Lima Norte”*, (Tesis de maestría), Universidad César Vallejo, Perú. La investigación tuvo como finalidad definir si la violencia de género, tiene su desacuerdo en la violencia sexual ocasionadas en mujeres que pertenecen a Lima Norte. La presente investigación se orientó dentro de un enfoque cualitativo, presentando un diseño de estudio fenomenológico; El estudio consistió en que se llevó a cabo una prueba piloto a 11 especialistas en la materia, que de acuerdo a la información obtenida se efectuó sus correspondientes análisis y debates de resultados para concluir finalmente en los siguiente: Que si se encuentra relacionado directamente la violencia de género con la violencia sexual que presentan las mujeres de Lima Norte, esto debido a la consecuencia de múltiples factores que son la poca cultura y el bajo nivel instructivo que presenta la sociedad peruana sobre el atención que se debe mostrar hacia la mujer, los niños y los ancianos, también lo que se pudo evidenciar del estudio que dicho problema es con mayor frecuencia en las zonas periféricas de Lima Norte.

Gamarra (2018), en su tesis, *“Medidas de protección contra la violencia familiar y la violencia contra la mujer en el distrito de Tambopata, región Madre De Dios, 2017-2018”*, (Tesis de pregrado), Universidad Nacional Amazónica de Madre De Dios. Perú. El propósito que se planteó el investigador fue el de determinar cuál es el nivel de relación existente de las medidas de amparo contra la violencia familiar y la violencia contra la mujer, la investigación presentó un diseño descriptivo-

correlacional, la muestra lo conformaron un total de 20 mujeres que sufrieron violencia familiar o violencia contra la mujer, los instrumentos aplicados para la recolección de datos fueron la guía de entrevista y el cuestionario, finalmente el estudio concluyó en lo siguiente: De las mujeres que fueron encuestadas un 48.1% refirió haber sufrido violencia psicológica, mientras que un 33% señalaron haber recibido violencia física y un 18,9% señalaron haber padecido violencia del tipo sexual por su pareja, además se pudo evidenciar que las medidas de protección, en el distrito de Tambopata no son las más adecuadas, porque la mayoría de las víctimas que sufrieron violencia por alguna de las tres modalidades no están siendo partícipes en la investigación, porque las vigencias de las medidas de protección están subordinadas por la determinación final que tomará un Juzgado de Paz Letrado.

Sandoval (2018), en su tesis, *“Violencia intrafamiliar y consumo de alcohol en mujeres del Asentamiento Humano David Dasso – 2018”*, (Tesis de pregrado), Universidad Católica Los Ángeles Chimbote, Chimbote, Perú. La investigadora se planteó como primordial objetivo explicar la situación de violencia intrafamiliar que se dan en mujeres y las peculiaridades que presentan las parejas que liban alcohol. La metodología que se aplicó fue del tipo cualitativo, y de acuerdo al propósito de la investigadora el estudio estuvo en un nivel descriptivo. La muestra que se escogió lo conformaron un total de 150 mujeres que se localizan en una edad fértil y que dichas edades oscilan entre los 15 y 49 años, para quienes se elaboró y se les aplicó un cuestionario. La investigación concluyó en: Referente a las expresiones

de violencia la que tuvo mayor puntaje fue la violencia verbal con un 35.5%, mientras tanto en la violencia física un 30% manifestaron haberse sentido controladas por su pareja, en las agresiones verbales en un 100% de las mujeres señalaron que sus parejas después de la agresión se muestran cariñosos con ellas, en cuanto a la violencia sexual el 5.3% manifestaron ceder a los requerimientos de su pareja por miedo, referente a la violencia psicológica el 38,6% de las mujeres encuestadas señalaron que su pareja consigue lo que quiere haciéndose la víctima, referente al alcoholismo el 73.3% señalaron que con su conviviente consumieron alcohol en el momento de la agresión, finalmente la investigación concluyó que las víctimas no buscan ayuda externa debido a que hay un desconocimiento de sus derechos, motivo por lo cual viven cada día en esa situación.

NIVEL LOCAL

Quispe (2015), en su tesis, *“Violencia de género y feminicidio en el Distrito Judicial de Ayacucho durante el periodo 2014”*, (Tesis de pregrado), Universidad Nacional De San Cristóbal De Huamanga - Ayacucho - Perú. El objetivo general del estudio fue determinar la existencia de un vínculo entre la violencia de género y el asesinato de mujeres en el distrito de estudio. La investigación se ubicó en un nivel correlacional, presentando un diseño de estudio transversal- correlacional, la población estuvo conformada por todas las víctimas de violencia de género y feminicidio. El estudio concluyó en: Referente a la violencia psicológica las víctimas 12% sufrieron de aislamiento, 48% fueron por amenazas, 16% por intimidación, 11% por abuso económico y un 13% sufrieron abuso emocional. Referente a la violencia física las víctimas el 69% sus agresores

usaron su cuerpo, el 21% sus agresores emplearon algún instrumento para agredir, como son piedras, armas punzo cortantes, o armas de fuego, y el 10% sus agresores usaron la electricidad, veneno, agua, estos últimos se consideran tentativas de feminicidio. Referente a la violencia sexual las victimas el 32% fueron por contactos no deseados, el 9% fueron por motivo de violaciones, y el 59% fueron por algún tipo de acoso, ya sea que se dio en el trabajo, en el hogar, o en la calle mediante piropos.

2.3 HIPÓTESIS

Hi: La violencia contra

la mujer se asocia de manera significativa con el consumo de alcohol en un Centro Comunitario del distrito de Ayacucho, 2019.

Ho: La violencia contra

la mujer no se asocia de manera significativa con el consumo de alcohol en un Centro Comunitario del distrito de Ayacucho, 2019.

CAPÍTULO III: METODOLOGÍA

3.1 Tipo y Diseño de la Investigación

El presente estudio es del tipo básico, ya que persigue el propósito de obtener información dentro de un contexto determinado con la finalidad de poder enriquecer el conocimiento científico, de tal manera permita aumentar las ideas teóricas ya existentes. (Sánchez & Reyes, 2015 - p 36).

El presente estudio es del nivel descriptivo porque se recogerá información por las indicaciones de los hechos ocurridos en el Centro Comunitario de tal forma que se podrá comprender cómo se comportan las diversas declaraciones de violencia contra las mujeres en relación con el consumo de alcohol. Todo ello será admisible a través de la aclaración proporcionada por las mujeres que asisten al Centro Comunitario por alguna de las dos razones mencionadas. A continuación, se indagará la relación entre las dos variables de la investigación: la violencia contra las mujeres y el consumo de alcohol. (Hernández, Fernández & Baptista; 2014; p 92).

La investigación tiene un diseño no experimental, porque su desarrollo se llevará a cabo sin que exista ningún tipo de manejo o alteración de la naturaleza de las variables estudiadas, puesto que solo se limitará a observarlas tal como se están suscitando dentro de su contexto para posteriormente proceder a sus respectivos estudios. (Palella y Martins; 2012; p.87).

La investigación es de corte transversal, porque se recolecta información mediante un objeto de estudio (población o muestra) dentro de un tiempo fijado y se desarrollará por única vez. (Bernal, 2010, p. 118).

Diseño:

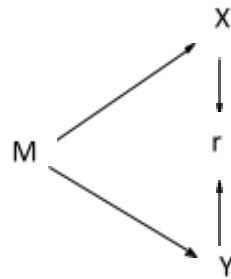

En donde:

M = 12 mujeres

X = Violencia contra la mujer

Y = Consumo de alcohol

r = Relación

3.2 Población y Muestra

3.2.1. Población

La población se encuentra conformado por el total de las unidades de estudio que sus características y propiedades se ajustan al propósito de estudio, pueden ser considerados como población de estudio a un conjunto de hechos, documentos, individuos, etc. (Ñaupas, Palacios & Romero, 2018, p.334).

La población estará constituida por 12 mujeres que asisten al Centro Comunitario del distrito de Ayacucho, 2019.

Criterios de inclusión:

- _ Mujeres que asisten al centro comunitario del Distrito de Ayacucho.
- _ Mujeres que sus edades oscilan entre los 18 y 45 años de edad.
- _ Mujeres que estén conviviendo con su pareja.

- _ Mujeres que hayan sufrido de violencia psicológica, física y sexual.
- _ Mujeres que hayan presentado algún problema por el consumo de bebidas alcohólicas.

Criterios de exclusión.

- _ Toda aquella mujer que incumpla con los criterios de inclusión antes mencionados.

Criterios de eliminación

Usuarías mujeres con otros diagnósticos

3.2.2. Muestra

Descripción de la muestra

La muestra es considerada como el fragmento de la población, para ello debe contar con las mismas características y cualidades; y por su tamaño moderado permite que la investigación sea enfocada de una manera más precisa. (Carrasco, 2018, p. 238).

- _ La muestra estará constituida por la misma cantidad que la población por ser reducido, eso quiere decir por las 12 mujeres que asisten a un Centro Comunitario del distrito de Ayacucho, datos proporcionados por el mismo personal que labora en dicho centro. (Ñaupas, Palacios & Romero, 2018) cita a Ander-Egg (1995) quien menciona que el muestreo son las técnicas o el grupo de operaciones que se realizan para lograr obtener una muestra. (p.336).

Muestreo

El tipo de muestra utilizado no se basa en probabilidad por conveniencia ya que la muestra fue elegida en base a los criterios, del investigador y las personas que serán como unidades de estudios son seleccionados porque se encuentran fácilmente disponibles y no fueron seleccionados mediante criterios estadísticos.

3.3. Variables

Primera variable

Para la primera variable de estudio, se elaboró un cuestionario de acuerdo a las dimensiones que señala El Ministerio de la Mujer y Poblaciones Vulnerables, quien menciona que existen tres tipos de violencia contra la mujer, que son la violencia física, violencia psicológica y violencia sexual. El instrumento contó con un total de 14 preguntas (5 para la primera dimensión, 5 para la segunda y 4 para la tercera dimensión). Cada una de las interrogantes, contó con un total de 5 alternativas o respuestas, con valores del 1 a 5.

A fin de poder catalogar el nivel de violencia contra la mujer, las sumatorias obtenidas por cada encuestada, fueron calificadas en base a los siguientes valores:

- _ Bajo = Sumatorias de entre 14 y 32
- _ Medio = Sumatorias de entre 33 y 52
- _ Alto = Sumatorias de entre 53 y 72

Segunda variable

Para la segunda variable denominada consumo de alcohol, se aplicará el cuestionario AUDIT que ya fue elaborado por la Organización Mundial de la Salud, que consta de 10 preguntas distribuidas entre sus dimensiones (uso de riesgos del alcohol, síntomas de dependencia, y uso perjudicial del alcohol) y cada ítems tiene respuestas que sus puntajes van desde 0 a 4 puntos.

Para interpretar la sumatoria total de los resultados se tendrá en cuenta los siguientes rangos:

- _ Si la sumatoria se encuentra entre 8 y 15 puntos, se considera como consumo de riesgo.
- _ Si la sumatoria se encuentra entre 16 y 19 puntos, se considera como consumo perjudicial.
- _ Si la sumatoria se encuentra entre 20 y 40 puntos, se considera como dependencia.

Tabla 1***Operalización de Variables.***

Variable	Definición Conceptual	Definición Operacional	Dimensiones	Indicadores	Escala de medición	Instrumento de medición
Violencia contra la mujer	La violencia contra la mujer se encuentra presente en todas las clases sociales, no distingue raza, nivel económico ni cultura, y está vinculado a los estereotipos o a las actividades por género que se encuentran en la sociedad. (Peña, Vilchez, Acho & Laredo, p.22.2017).	Para la evaluación de la variable violencia contra la mujer se aplicará un cuestionario que será elaborado de acuerdo a las dimensiones mencionadas por el Ministerio de la Mujer y Poblaciones Vulnerables (MIMP, 2017).	Violencia física Violencia Psicológica Violencia Sexual	· Empleo de las partes del cuerpo · Uso de herramientas o cosas del hogar. · Ayuda médica. · Amenazas · Humillaciones · Comportamiento del agresor. · Alejamiento del núcleo familiar. · Uso de la fuerza para tener relaciones sexuales. · Difusiones de videos íntimos · Comentarios de origen sexual	Ordinal Nunca Casi Nunca A veces Casi siempre Siempre	Cuestionario N.º 01 Contenido de 14 preguntas. Relacionados violencia.

Consumo de alcohol	El alcohol se considera un depresor del sistema nervioso central y se absorbe rápidamente en el estómago y el intestino delgado, y luego ingresa al torrente sanguíneo. Las bebidas alcohólicas incluyen Etanol, sustancia idónea para el consumo humano. (Ahumada, Gámez & Valdez, p.14, 2017).	Para la evaluación de la variable, se aplicará el cuestionario AUDIT que fue elaborado por la Organización Mundial de la Salud, así lo menciona la Organización Panamericana de la Salud (OPS, 2008).	Uso de riesgos del alcohol	·Frecuencia del consumo · Cantidad típica ·Frecuencia del consumo intenso	Ordinal	Cuestionario N.º 02
			Síntomas de dependencia	·Disminución del control del consumo. ·Mayor notoriedad al beber. ·Consumo matinal.	Nunca Mensualmente Semanalmente Diario	Contenido de 10 preguntas. Relacionado con el alcohol.
			Uso perjudicial del alcohol	·Culpabilidad del individuo después de haber bebido. ·Aparición de lagunas mentales. ·Lesiones relacionadas al alcohol. ·Preocupación de otros por el consumo de alcohol.		

3.4 Métodos e Instrumentos.

Para llevar a cabo el análisis de la fiabilidad de los instrumentos que serán aplicados se hará empleo de la prueba de confiabilidad denominado Alpha de Cronbach, de tal forma permita determinar si los resultados obtenidos son altamente confiables, de igual manera se realizará la prueba de validez mediante el juicio por expertos, que permitirá verificar si los constructos que fueron utilizados durante la elaboración de los indicadores son los adecuados.

3.5. Procedimientos de Recolección de Datos

Para poder llevar a cabo el progreso de la presente investigación primero se aplicó la validación de los instrumentos mediante el juicio de expertos y a la confiabilidad del mismo a través de una prueba piloto, este último será realizado previa autorización del personal encargado del Centro Comunitario. Posteriormente con el apoyo del personal encargado del Centro Comunitario se hará una reunión con el grupo de mujeres que serán consideradas nuestra unidad de estudio, a quienes mediante una breve charla informativa en donde se les explicará las definiciones de ambas variables a estudiar y la importancia que tendrá la aplicación de los instrumentos de la investigación. Primero se procederá a aplicar el cuestionario sobre violencia contra la mujer, que de acuerdo a sus dimensiones permitirá conocer cuáles son los tipos de violencia que se dan con mayor reiteración y como se manifiesta en cada una de ellas, acto seguido se procederá a aplicar el cuestionario AUDIT, que de acuerdo a sus dimensiones permitirá conocer con qué frecuencia se da el consumo de

alcohol y cómo ésta se está manifestando en el grupo de mujeres que serán sujetas a estudio.

3.6. Técnicas de análisis de datos

El proceso de sistematización de datos se llevó a cabo con el programa informático SPSS 22 y Excel 2017. En un primer momento se diseñó una base de datos en el programa Excel donde se almacenan los puntajes obtenidos de las respuestas del cuestionario. Posterior a ello se elaboraron las tablas estadísticas descriptivas, distribuidas y seleccionadas de acuerdo a las dimensiones: Características sociodemográficas, Factores individuales y Factores institucionales.

3.7 Consideraciones Éticas

Los usuarios del Centro Comunitario de Salud Mental - Ayacucho, que sirvió como fuente primaria para la observación de las variables identificadas en el problema, proporcionaron la información para este estudio, por lo que no existen conflictos éticos. Asimismo, dado que este estudio fue elaborado de manera independiente y no incluye material de otras fuentes, se puede afirmar que los datos serán utilizados exclusivamente con fines metodológicos manteniendo la confidencialidad.

CAPÍTULO IV: RESULTADOS

Identificar los tipos de violencia contra la mujer que se presentan en un Centro Comunitario del distrito de Ayacucho, 2019.

Tabla 2

Tipos de violencia contra la mujer que se presentan en un Centro Comunitario del distrito de Ayacucho

		f	%
Violencia física	Bajo	1	8%
	Medio	3	25%
	Alto	8	67%
Violencia Psicológica	Bajo	3	25%
	Medio	9	75%
	Alto	0	0%
Violencia sexual	Bajo	1	8%
	Medio	11	92%
	Alto	0	0%

Fuente. Procesamiento de datos de instrumento

Gráfico 1

Tipos de violencia contra la mujer, que se presentan en un Centro Comunitario del distrito de Ayacucho

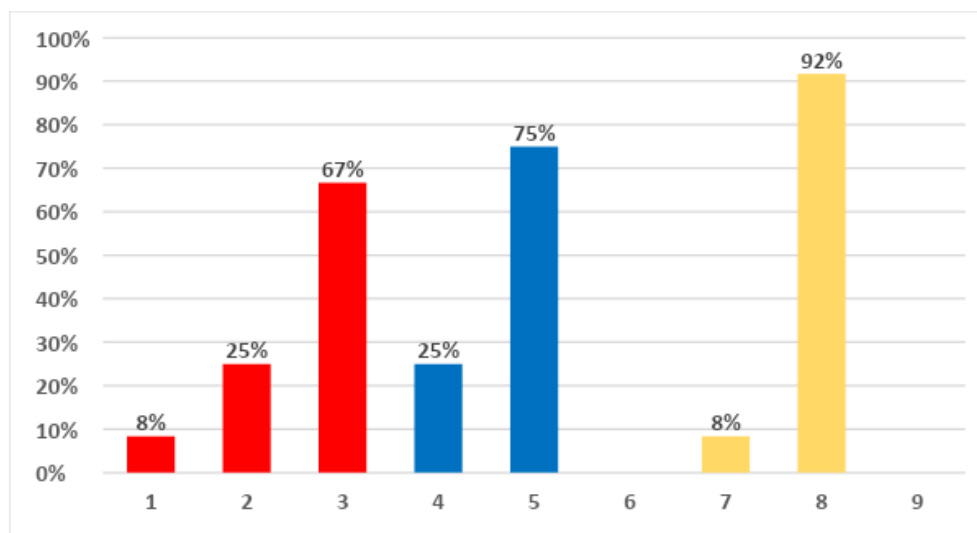

Fuente. Tabla 1

Según los resultados obtenidos en la tabla y figura 1, se puede observar el tipo de violencia que prima en cada uno de los casos analizados, es la violencia física en un nivel del 57% de los casos. Cabe destacar que los

tres tipos de violencia se presentan en cada uno de los casos, en mayor y menor proporción, sin embargo, es la violencia física la que prima en las mujeres estudiadas.

Identificar la frecuencia en el consumo de alcohol que se da en mujeres en un Centro Comunitario del distrito de Ayacucho, 2019.

Tabla 3

Consumo de alcohol que se dan en mujeres en un Centro Comunitario del distrito de Ayacucho

Escala	Límite		Frecuencia (f)	Porcentaje (%)
	Inferior	Superior		
Bajo	0	12	1	8%
Medio	13	26	2	17%
Alto	27	40	9	75%
Total			12	100%

Fuente. Procesamiento de datos de instrumento

Gráfico 2

Nivel de consumo de alcohol que se dan en mujeres en un Centro Comunitario del distrito de Ayacucho

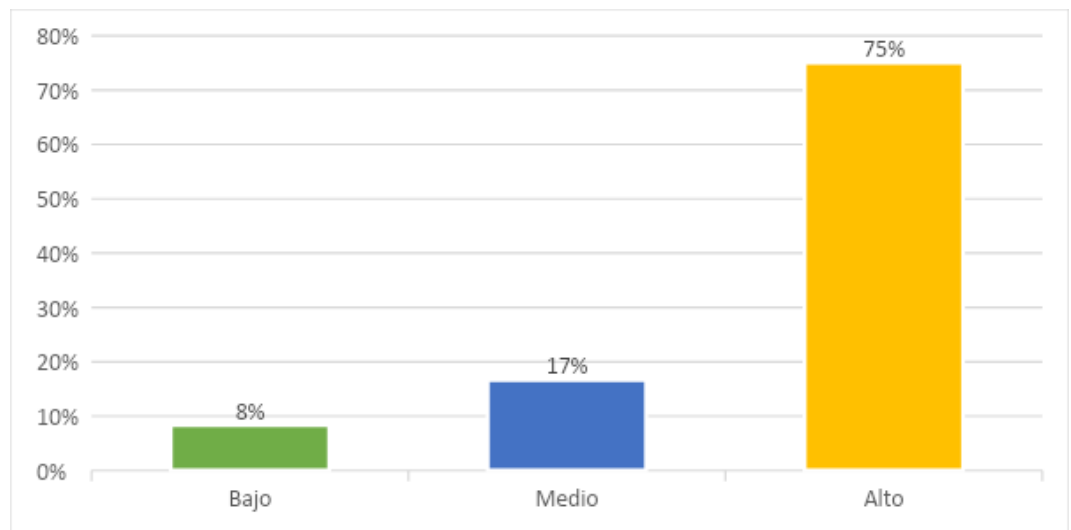

Fuente. Tabla 2

A partir de los resultados de la tabla y figura 2, se observa que existe un alto nivel de consumo en un 75% de los casos analizados. Esto da a

entender que gran parte de las mujeres que fueron estudiadas, presentan un elevado nivel de consumo, llegando hasta el punto de haber generado dependencia.

Identificar la asociación de la violencia psicológica contra la mujer y el consumo de alcohol en un Centro Comunitario del distrito de Ayacucho, 2019.

Tabla 4

Asociación de la violencia psicológica contra la mujer y el consumo de alcohol en un Centro Comunitario del distrito de Ayacucho

		Nivel de consumo de alcohol	
		Coefficiente de correlación	,793**
Rho de Spearman	Violencia física	Sig. (bilateral)	,002
		N	12

** . La correlación es significativa en el nivel 0,01 (2 colas).

Fuente. Procesamiento de datos en SPSS

Según los resultados de la prueba estadística, se ha logrado observar que existe una asociación significativa entre la violencia física y el nivel de consumo de alcohol a nivel de 0,002, además de que, al ser este valor de significancia menor al margen de error de 0,05, se acepta la hipótesis de investigación formulada. Por otro lado, el coeficiente de correlación de 0,793 expresa una relación positiva fuerte, debido a que se encuentra próximo a la unidad, lo que se traduce en que, mientras exista presencia de violencia física, existe una mayor probabilidad de la mujer acuda a consumir alcohol.

Identificar la asociación de la violencia física contra la mujer y el consumo de alcohol en un Centro Comunitario del distrito de Ayacucho, 2019.

Tabla 5

Asociación de la violencia física contra la mujer y el consumo de alcohol en un Centro Comunitario del distrito de Ayacucho

		Nivel de consumo de alcohol	
		Coefficiente de correlación	,720**
Rho de Spearman	Violencia física	Sig. (bilateral)	,008
		N	12

** La correlación es significativa en el nivel 0,01 (2 colas).

Fuente. Procesamiento de datos en SPSS

Según los resultados de la prueba estadística, se ha logrado observar que existe una asociación significativa entre la violencia psicológica y el nivel de consumo de alcohol a nivel de 0,008, además de que, al ser este valor de significancia menor al margen de error de 0,05, se acepta la hipótesis de investigación formulada. Por otro lado, el coeficiente de correlación de 0,720 expresa una relación positiva fuerte, debido a que se encuentra próximo a la unidad, lo que se traduce en que, mientras exista presencia de violencia psicológica, existe una mayor probabilidad de que la mujer comience a consumir altos niveles de alcohol.

Identificar la asociación de la violencia sexual contra la mujer y el consumo de alcohol en un Centro Comunitario del distrito de Ayacucho, 2019.

Tabla 6

Asociación de la violencia sexual contra la mujer y el consumo de alcohol en un Centro Comunitario del distrito de Ayacucho

		Nivel de consumo de alcohol	
		Coefficiente de correlación	,649*
Rho de Spearman	Violencia sexual	Sig. (bilateral)	,022
		N	12

** . La correlación es significativa en el nivel 0,01 (2 colas).

Fuente. Procesamiento de datos en SPSS

Según los resultados de la prueba estadística, se ha logrado observar que existe una relación entre la violencia sexual y el nivel de consumo de alcohol a nivel de 0,022, además de que, al ser este valor de significancia menor al margen de error de 0,05, se acepta la hipótesis de investigación formulada. Por otro lado, el coeficiente de correlación de 0,649 expresa una relación positiva considerable, debido a que se encuentra próximo a la unidad, lo que se traduce en que, mientras exista presencia de violencia sexual, existe una mayor probabilidad de la mujer comience a consumir altos niveles de alcohol.

Identificar la asociación de la violencia contra la mujer y el consumo de alcohol en un Centro Comunitario del distrito de Ayacucho, 2019.

Tabla 7

Asociación de la violencia contra la mujer y el consumo de alcohol en un Centro Comunitario del distrito de Ayacucho

		Nivel de consumo de alcohol	
		Coefficiente de correlación	,809**
Rho de Spearman	Violencia contra la mujer	Sig. (bilateral)	,001
		N	12

** La correlación es significativa en el nivel 0,01 (2 colas).

Fuente. Procesamiento de datos en SPSS

Según los resultados de la prueba estadística, se ha logrado observar que existe una asociación significativa entre la violencia contra la mujer y los niveles de consumo de alcohol a nivel de 0,001, y ya que, al ser este valor de significancia menor al margen de error de 0,05, se acepta la hipótesis general de investigación formulada. Por otro lado, el coeficiente de correlación de 0,809 expresa una relación positiva fuerte, debido a que se encuentra próximo a la unidad, lo que se traduce en que, mientras exista presencia de violencia contra la mujer, esta es muy propensa a consumir altos niveles de alcohol.

DISCUSIÓN

Aun en estas épocas actuales, las mujeres siguen siendo víctimas de violencia, ya sea por sus parejas, familiares o cualquier otra persona, y es una actividad muy común en países como el Perú, más aún en zonas de la sierra peruana. Frente a este problema, se formuló el primer objetivo específico de la investigación, el que buscó reconocer los tipos de violencia contra la mujer que acuden a un Centro Comunitario del distrito de Ayacucho. A objetos de poder responder a este objetivo, primero fue necesario teorizar e reconocer los tipos de violencia que padecen las mujeres, teniendo de esta manera que, la violencia contra la mujer, es la consecuencia de los factores discriminatorios en los planos sociales, culturales, normativos, políticos y económicos, generando esto que los derechos de las mujeres sean vulnerados, esto debido porque la sociedad aún no ha podido cambiar sus creencias, los valores, y aquellos estereotipos socioculturales y roles que están vinculadas en función al sexo del individuo, todo esto según la Comisión Nacional De Derechos Humanos (CNDH,2016). De igual modo, se establecieron 3 tipos de violencia por las que pasa la mujer, siendo estas la violencia física, psicológica y sexual, mismas que se encuentran establecidas dentro de la Ley N° 30364. A partir de estos tipos de violencia, se procedió con la creación de un cuestionario, mismo que constó de un total de 14 preguntas, que posterior a ser respondidas y debidamente procesadas, entregaron como resultado que: el tipo de violencia que prima en cada uno de los casos analizados, es la violencia física en un nivel del 57% de los casos. Cabe destacar que los tres tipos de violencia se presentan en cada uno de los casos, en mayor y menor proporción, sin embargo, es la violencia física la que prima en las mujeres estudiadas. Estas conclusiones se parecen demasiado a la investigación de Velástegui (2015), quien

establece que dentro del contexto que ha evaluado, los tres tipos de violencia se presentan, sin embargo, la que predomina son las agresiones que se traducen en el tipo física.

Cómo segundo objetivo específico, se buscó reconocer la frecuencia en el consumo de alcohol que se dan en mujeres en un Centro Comunitario del distrito de Ayacucho, esto con el propósito de conocer qué tan frecuente la mujer analizada lo consumo, para ello, la teoría e instrumento empleado fue el AUDIT, mismo que consta de un total de 10 interrogantes, que, al ser analizadas en su conjunto, arrojaron que existe un alto nivel de consumo en un 75% de los casos analizados. Esto da a entender que gran parte de las mujeres que fueron estudiadas, presentan un elevado nivel de consumo, llegando hasta el punto de haber generado dependencia. Estos resultados son muy semejantes a los encontrados por Miguez & Permuy (2016), puesto que en su investigación determinaron la existencia de un grupo de mujeres que tenían ya una adicción al alcohol, por lo que tenían elevados niveles de consumo, lo que a su vez les generaba otro tipo de problemas.

Como tercer objetivo específico, se buscó identificar la asociación de la violencia psicológica contra la mujer y el consumo de alcohol en un Centro Comunitario del distrito de Ayacucho, misma que se llevó a cabo por medio de la prueba de Rho de Spearman, encontrándose de esta manera que: existe una asociación significativa entre la violencia física y el nivel de consumo de alcohol a nivel de 0,002, además de que, al ser este valor de significancia menor al margen de error de 0,05, se acepta la hipótesis de investigación formulada. Por otro lado, el coeficiente de correlación de 0,793 expresa una relación positiva fuerte, debido a que se encuentra próximo a la unidad, lo que se traduce en que, mientras exista presencia de violencia física, existe una mayor probabilidad de la mujer acuda a

consumir alcohol. Este resultado comparte algo similar con el resultado encontrado por Sandoval (2018), dado que, este encontró que las expresiones de violencia que tuvieron mayor puntaje fueron la violencia verbal con un 35.5%, por encima de la violencia física que solo tuvo un 30%. Esto se toma en consideración dado que, la violencia psicológica es aquella que daña a la persona mentalmente, y como es sabido, los insultos tienen grandes repercusiones en las personas, más aún en las mujeres.

El siguiente objetivo buscó identificar la asociación de la violencia física contra la mujer y el consumo de alcohol en un Centro Comunitario del distrito de Ayacucho, para lo cual, al igual que con el objetivo anterior, fue desarrollado por medio de la prueba de Rho de Spearman, con el que se encontró que: existe una asociación significativa entre la violencia psicológica y el nivel de consumo de alcohol a nivel de 0,008, además de que, al ser este valor de significancia menor al margen de error de 0,05, se acepta la hipótesis de investigación formulada. Por otro lado, el coeficiente de correlación de 0,720 expresa una relación positiva fuerte, debido a que se encuentra próximo a la unidad, lo que se traduce en que, mientras exista presencia de violencia psicológica, existe una mayor probabilidad de que la mujer comience a consumir altos niveles de alcohol. Estos resultados son casi similares a los encontrados por Gamarra (2018), debido a que, en este caso, Gamarra encontró que la violencia física contra la mujer, se presenta en segundo lugar con mayor recurrencia, pues en primer lugar se encuentra la violencia de tipo psicológica. Además, muestra un problema muy común en diferentes lugares, y es que establece que las medidas de protección para las mujeres no son las más adecuadas.

Con el último objetivo específico, se buscó identificar la asociación de la violencia sexual contra la mujer y el consumo de alcohol en un Centro

Comunitario del distrito de Ayacucho, para ello, y siguiendo la línea de pruebas estadísticas, se efectuó la prueba de Rho de Spearman, con el que se encontró que: existe una relación entre la violencia sexual y el nivel de consumo de alcohol a nivel de 0,022, además de que, al ser este valor de significancia menor al margen de error de 0,05, se acepta la hipótesis de investigación formulada. Por otro lado, el coeficiente de correlación de 0,649 expresa una relación positiva considerable, debido a que se encuentra próximo a la unidad, lo que se traduce en que, mientras exista presencia de violencia sexual, existe una mayor probabilidad de la mujer comience a consumir altos niveles de alcohol. Este resultado comparte cierto grado de similitud con el trabajo efectuado por Vargas (2017), en el que encontró que la violencia de género si se encuentra relacionado directamente con la violencia sexual que presentan las mujeres de Lima Norte, sin embargo, a diferencia de este estudio, Vargas no analizó el consumo de alcohol como segunda variable.

Finalmente, el objetivo general de todo este trabajo investigativo fue el de identificar la asociación de la violencia contra la mujer y el consumo de alcohol en un Centro Comunitario del distrito de Ayacucho, misma que se obtuvo por medio de la comparación de los resultados generales de ambas variables a través de la prueba de Rho de Spearman llevada a cabo en el programa estadístico del SPSS versión 24, con el que fue posible encontrar que: existe una asociación significativa entre la violencia contra la mujer y los niveles de consumo de alcohol a nivel de 0,001, y ya que, al ser este valor de significancia menor al margen de error de 0,05, se acepta la hipótesis general de investigación formulada. Por otro lado, el coeficiente de correlación de 0,809 expresa una relación positiva fuerte, debido a que se encuentra próximo a la unidad, lo que se traduce en que, mientras exista presencia de violencia contra la mujer, esta es muy propensa a consumir altos niveles de

alcohol. Este resultado es muy similar al trabajo realizado por Miguez & Permuy (2016), quienes lograron identificar que las mujeres que recurren al alcohol, son víctimas de situaciones traumáticas generadas por factores como el abuso sexual y el maltrato, además de que en su entorno conviven con una pareja alcohólica.

CONCLUSIONES

El tipo de violencia que experimentan más comúnmente las mujeres estudiadas, es el tipo físico, ya que se presenta en un nivel alto en un 67% de los casos analizados, aunque, cabe recalcar, que los tres tipos de violencia han sido registrados en todos los escenarios.

Se ha determinado un alto nivel de consumo de alcohol en el 75% de las mujeres encuestadas, mismas que constituyen un total de 9 mujeres. Las que tienen un nivel medio son solo el 17% correspondientes a 2 mujeres, y solo 1 tienen un nivel de consumo bajo.

Se estableció que la violencia física guarda una asociación significativa a nivel de 0,002 con el consumo de alcohol, mismas que es corroborada por el coeficiente de correlación de 0,793, que indica una relación positiva fuerte, dando a entender que mientras exista presencia de violencia física, existe una mayor probabilidad de la mujer acuda a consumir alcohol.

Se estableció que la violencia psicológica guarda una asociación significativa a nivel de 0,008 con el consumo de alcohol, mismas que es corroborada por el coeficiente de correlación de 0,720, que establece una relación positiva fuerte, traduciéndose en el hecho de que mientras exista presencia de violencia psicológica, existe una mayor probabilidad de la mujer comience a consumir altos niveles de alcohol.

Existe una relación a nivel de 0,022 entre la violencia sexual y el nivel de consumo de alcohol. Dicha relación es positiva considerable, debido a que el coeficiente obtenido fue igual a 0,649 indicando así que mientras exista presencia de violencia sexual, existe una mayor probabilidad de la mujer comience a consumir altos niveles de alcohol.

Finalmente, se ha logrado demostrar la existencias de una asociación significativa entre la violencia contra la mujer y los niveles de consumo de alcohol a nivel de 0,001, misma que de tipo positiva fuerte, ya que el coeficiente de correlación obtenido fue de 0,809, explicando de esta manera que, mientras exista presencia de violencia contra la mujer, esta es muy propensa a consumir altos niveles de alcohol.

RECOMENDACIONES

A futuros investigadores:

- Efectuar un estudio que conlleve a identificar las causas por las que se presenta la violencia física en las mujeres dentro de una determinada población.
- Efectuar investigaciones que permitan establecer las causales por las que las mujeres de esta parte del país, tienen mayor afinidad a consumir bebidas alcohólicas.
- Se sugiere efectuar un análisis con una muestra más amplia, en la que se pueda establecer si realmente, el hecho de un determinado tipo de violencia, sea causal suficiente para consumir bebidas alcohólicas.
- Se sugiere efectuar estudios de corte psicológicos que evalúen a cada una de las participantes, a fin de determinar si realmente esta variable se asocia con el consumo del alcohol.
- Concientizar a las mujeres que, frente a cualquier tipo de abuso o violación, deben de ser capaces de denunciar, previniendo así que se sumerjan en el consumo de alcohol, y con ello en un mundo no muy agradable.

REFERENCIAS BIBLIOGRÁFICAS.

- Ahumada, J., Gámez, M., & Valdez, C. (2017). El consumo de alcohol como problema de salud pública. *Ra Ximhai, Vol.13(Nº2)*, PP.13-24. Obtenido de <https://www.redalyc.org/pdf/461/46154510001.pdf>
- Asociación Americana de Psiquiatría. (2018). *Manual diagnóstico y estadístico de los trastornos mentales (DSM-5)* (5ta ed.). Arlington: Editorial Médica Panamericana.
- Bernal, C. (2010). *Metodología de Investigación*. Colombia: Pearson Educación. Obtenido de http://biblioteca.uccvirtual.edu.ni/index.php?option=com_docman&task=doc_download&gid=245&Itemid=1
- Cardozo, W., & Montañez, R. (2018). *Niveles de violencia contra la mujer en el distrito de Huaycán departamento de Lima, 2016*. Tesis de maestría, Universidad César Vallejo, Huaycan, Perú. Obtenido de http://repositorio.ucv.edu.pe/bitstream/handle/UCV/14565/Cardozo_TWM-Monta%c3%bl ez_NRJ.pdf?sequence=1&isAllowed=y
- Carrasco, S. (2018). *Metodología de la investigación científica*. Lima: Editorial San Marcos.
- CEDRO. (2018). *El Problema de las Drogas en el Perú*. Lima, Perú: Biblioteca Nacional del Perú. Obtenido de <http://www.repositorio.cedro.org.pe/bitstream/CEDRO/378/1/CEDRO.Problema%20de%20las%20drogas.2018.pdf>
- Centro de Información y Educación para la Prevención Del Abuso de Drogas. (2018). *El problema de las drogas en el Perú*. Lima, Perú: Cedro 2018. Obtenido de

<http://www.repositorio.cedro.org.pe/bitstream/CEDRO/378/1/CEDRO.Problema%20de%20las%20drogas.2018.pdf>

CNN ESPAÑOL. (25 de Noviembre de 2016). *Portal web CNN Latinoamérica.*

Obtenido de <https://cnnespanol.cnn.com/2016/11/25/la-violencia-contra-las-mujeres-en-america-latina-el-desolador-panorama/#0>

Comisión de Salud Pública. (2017). *Consumo problemático de alcohol.*

Documento legal , Cámara de Senadores Secretaría Dirección General, Montevideo, Uruguay. Obtenido de <https://legislativo.parlamento.gub.uy/temporales/2822654.PDF>

Comisión Nacional De Derechos Humanos. (2016). *Análisis, seguimiento y*

monitoreo de la política nacional en materia de igualdad entre hombres y mujeres. México. Obtenido de https://www.cndh.org.mx/sites/all/doc/Informes/Especiales/Diagnostico-Violencia-_20161212.pdf

Diario Perú21. (25 de Noviembre de 2015). *Portal web Perú21.* Obtenido de

<https://peru21.pe/lima/dia-eliminacion-violencia-mujer-7-mujeres-mueren-mes-violencia-infografia-205009>

Gamarra, S. (2018). *Medidas de protección contra la violencia familiar y la*

violencia contra la mujer en el distrito de Tambopata, región Madre De Dios, 2017-2018. Tesis de pregrado, Universidad Nacional Amazónica de Madre De Dios, Tambopata, Perú. Obtenido de <http://repositorio.unamad.edu.pe/bitstream/handle/UNAMAD/477/004-1-8-024.pdf?sequence=1&isAllowed=y>

Goyas, L., Zambrano, S., & Espino, I. (2018). Violencia contra la mujer y regulación jurídica del femicidio en Ecuador. *Revista de investigación en*

derecho, criminología y consultoría jurídica.(N°23), 129-150. Obtenido de http://perso.unifr.ch/derechopenal/assets/files/articulos/a_20190308_01.pdf

Hernández, R., Fernández, C., & Baptista, P. (2014). *Metodología de la investigación* (Sexta ed.). (S. Méndez, & C. Mendoza, Edits.) México D.F.: MCGRAW-HILL. Obtenido de <https://josedominguezblog.files.wordpress.com/2015/06/metodologia-de-la-investigacion-hernandez-sampieri.pdf>

Infosalus. (09 de Marzo de 2018). *Infosalus.com*. Obtenido de <https://www.infosalus.com/salud-investigacion/noticia-abuso-drogas-aumenta-violencia-genero-consumo-alcohol-mujeres-20180309162644.html>

Miguez, M., & Permuy, B. (2016). *Características del alcoholismo en mujeres*. Artículo científico, Universidad De Santiago De Compostela- Facultad de Psicología, Santiago De Compostela, España. Obtenido de <http://www.scielo.org.co/pdf/rfmun/v65n1/0120-0011-rfmun-65-01-00015.pdf>

Ministerio De La Mujer Y Poblaciones Vulnerables. (2017). *La igualdad de género en las políticas y la gestión del desarrollo local*. Lima, Perú: MIMP. Obtenido de <https://www.mimp.gob.pe/files/direcciones/dcteg/Brochure-Gobiernos-Locales.pdf>

Ministerio de Salud de Chile. (2013). *Consumo perjudicial y dependencia de alcohol y otras drogas, en personas menores de 20 años. Criterios diagnósticos CIE-10 y DSM-IV-TR*. Gobierno de Chile. Obtenido de http://www.terapiaocupacional.cl/documentos/guias/GPC_ALCOHOL_Y_DROGAS_2013.PDF

- Ñaupas, H., Valdivia, M., Palacios, J., & Romero, H. (2018). *Metodología de la investigación: Cuantitativa, Cualitativa y Redacción de la Tesis* (5ta ed.). Bogotá, Colombia: Ediciones de la U.
- Paz, M. (2015). *Análisis de resultados del alcohol Use disorders identification Test (AUDIT) Resultados Escala*. Ministerio del Interior y Seguridad Pública de Chile. Chile: Observatorio Chileno de drogas. Obtenido de [http://www.senda.gob.cl/media/boletines/Boletin%203%20An%C3%A1lisis%20de%20Resultados%20del%20Alcohol%20Use%20Disorders%20Identification%20Test%20\(AUDIT\)%20Resultados%20Escala.pdf](http://www.senda.gob.cl/media/boletines/Boletin%203%20An%C3%A1lisis%20de%20Resultados%20del%20Alcohol%20Use%20Disorders%20Identification%20Test%20(AUDIT)%20Resultados%20Escala.pdf)
- Peña, C., Vilchez, L., Acho, G., & Loredo, R. (2017). *Violencia Contra La Mujer*. Universidad Ricardo Palma. Lima, Perú: Vicerrectorado de Investigación Facultad De Derecho y Ciencias Políticas. Obtenido de <http://repositorio.urp.edu.pe/bitstream/handle/urp/1080/Violencia%20contra%20la%20mujer%20%281%29.pdf?sequence=1&isAllowed=y>
- Quispe, R. (2015). *Violencia de género y feminicidio en el distrito judicial de Ayacucho durante el periodo 2014*. Tesis de pregrado, Universidad Nacional De San Cristóbal de Huamanga, Ayacucho, Perú. Obtenido de http://repositorio.unsch.edu.pe/bitstream/handle/UNSCH/819/Tesis%20D69_Qui.pdf?sequence=1&isAllowed=y
- Sánchez, H., & Reyes, C. (2015). *Metodología y Diseño en la Investigación Científica*. Perú: Visión Universitaria.
- Sandoval, J. (2018). *Violencia intrafamiliar y consumo de alcohol en mujeres del asentamiento humano David Dasso-2018*. Tesis de pregrado, Universidad Católica Los Angeles Chimbote, Chimbote, Perú. Obtenido de <http://repositorio.uladech.edu.pe/bitstream/handle/123456789/7936/CONS>

UMO_ALCOHOL_TIPOS_DE_VIOLENCIA_SANDOVAL_CANCINO
_JUDITH_FIORELA.pdf?sequence=1&isAllowed=y

Saravia, J. C., Gutiérrez, C., & Frech, H. (Enero-Abril de 2014). Factores asociados al inicio de consumo de drogas ilícitas en adolescentes de educación secundaria. *Revista Peruana de Epidemiología*, 18(1), 1-7. Obtenido de <https://www.redalyc.org/pdf/2031/203131355003.pdf>

Secades, R., Carballo, J., Fernandez, O., Garcia, E., & Garcia, E. (2006). *Factores de Riesgos Interpersonales para el Consumo de Drogas en Adolescentes*. Madrid España: TEA ediciones .

Vargas, W. (2017). *Análisis de la violencia de género y violencia sexual contra las mujeres de Lima Norte*. Tesis de maestría, Universidad César Vallejo, Lima, Perú. Obtenido de file:///C:/Users/GRUPO%20ES/Downloads/Vargas_MW.pdf

Velástegui, A. (2015). *La violencia contra la mujer en la pareja y el feminicidio en la ciudad de Ambato*. Tesis de pregrado, Universidad Técnica De Ambato, Ambato, Ecuador. Obtenido de <http://repo.uta.edu.ec/bitstream/123456789/9917/1/FJCS-DE-794.pdf>

Villacís, T. M. (2018). *Factores de riesgo asociados al consumo de drogas en la Unidad Educativa Espiritu Santo del Cantón Ambato*. Tesis de pre - grado, Universidad Técnica de Ambato, Ambato, Ecuador. Obtenido de <http://repositorio.uta.edu.ec/bitstream/123456789/27356/2/Proyecto%20de%20Investigaci%C3%B3n%20final..pdf>

Zavaleta, A. (18 de diciembre de 2018). *Diario Oficial El Peruano*. Obtenido de <https://elperuano.pe/noticia-cedro-aumenta-consumo-alcohol-entre-mujeres-73906.aspx>

ANEXOS

Anexo 1. Matriz de consistencia

Título: “Violencia contra la mujer y asociación con el consumo de alcohol en un Centro Comunitario, Ayacucho, 2019”

Problemas	Objetivos	Hipótesis	Variables	Metodología
<p>¿De qué manera se asocia la violencia contra la mujer y el consumo de alcohol en un Centro Comunitario del distrito de Ayacucho, 2019?</p>	<p>Objetivo general. Identificar la asociación de la violencia contra la mujer y el consumo de alcohol en un Centro Comunitario del distrito de Ayacucho, 2019.</p> <p>Objetivos específicos. Identificar los tipos de violencia contra la mujer que se presentan en un Centro Comunitario del distrito de Ayacucho, 2019.</p> <p>Identificar la frecuencia en el consumo de alcohol que se da en mujeres en un Centro Comunitario del distrito de Ayacucho, 2019.</p> <p>Identificar la asociación de la violencia psicológica contra la mujer y el consumo de alcohol en un Centro Comunitario del distrito de Ayacucho, 2019.</p>	<p>Hi: La violencia contra la mujer se asocia de manera significativa con el consumo de alcohol en un Centro Comunitario del distrito de Ayacucho, 2019.</p> <p>Ho: La violencia contra la mujer no se asocia de manera significativa con el consumo de alcohol en un Centro Comunitario del distrito de Ayacucho, 2019.</p>	<p>VI: Violencia contra la mujer</p> <p>Dimensiones Violencia física Violencia Psicológica Violencia sexual</p> <p>VD: Consumo de alcohol</p> <p>Dimensiones Uso de riesgos del alcohol Síntomas de dependencia Uso perjudicial del alcohol</p>	<p>Tipo de investigación Básica</p> <p>Nivel de investigación Descriptivo-Correlacional</p> <p>Diseño de la investigación no experimental</p> <p>Población 12 mujeres que acuden a un Centro Comunitario del distrito de Ayacucho, 2019.</p> <p>Muestra 12 mujeres que acuden a un Centro Comunitario del distrito de Ayacucho.</p> <p>Muestreo No probabilístico por conveniencia</p>

	<p>Identificar la asociación de la violencia física contra la mujer y el consumo de alcohol en un Centro Comunitario del distrito de Ayacucho, 2019.</p> <p>Identificar la asociación de la violencia sexual contra la mujer y el consumo de alcohol en un Centro Comunitario del distrito de Ayacucho, 2019.</p>			
--	---	--	--	--

Anexo 2. Instrumentos

ENCUESTA PARA LA VARIABLE VIOLENCIA CONTRA LA MUJER.

Reciba usted mi más cordial saludo, y al mismo tiempo pedirle que llene el siguiente cuestionario que trata sobre los tres tipos de violencias que se presentan contra las mujeres, le recuerdo que las respuestas que usted elija sólo será usado para fines investigativos y de igual manera será de gran apoyo para el Centro Comunitario, por favor lee detenidamente las indicaciones y marque según su criterio, muchas gracias.

Ítem	Nunca	Casi nunca	A veces	Casi siempre	Siempre
Escala	1	2	3	4	5

VIOLENCIA CONTRA LA MUJER						
N°	Violencia psicológica	Respuestas				
01	¿Su agresor le amenazó con hacerle daño a usted, sus hijos o algún familiar suyo?	1	2	3	4	5
02	¿ Su agresor le ha humillado en público, por su apariencia física y por la forma en cómo usted realiza las cosas del hogar?	1	2	3	4	5
03	¿Su pareja se comporta distinto con usted en público o cuando está con las amistades?	1	2	3	4	5
04	¿Su pareja consigue su propósito haciéndose la víctima?	1	2	3	4	5
05	¿Ha perdido usted contacto con compañeras de trabajo, amigas o familiares para evitar que su pareja se enoje?	1	2	3	4	5
N°	Violencia Física	Respuestas				
06	¿Su pareja le golpeó con alguna parte de su cuerpo?	1	2	3	4	5
07	¿Su pareja le jaló de los cabellos?	1	2	3	4	5
08	¿Su agresor usó alguna herramienta o cosa para agredir?	1	2	3	4	5

09	¿Acudió usted en busca de ayuda médica por las agresiones físicas de su pareja?	1	2	3	4	5
10	¿Estuvo usted al borde de la muerte por las agresiones físicas de su pareja?	1	2	3	4	5
N°	Violencia sexual	Respuestas				
11	¿Su pareja usa la fuerza para tener relaciones sexuales con usted?	1	2	3	4	5
12	¿Su pareja le obliga a hacer cosas que a usted le humillan durante el acto sexual?	1	2	3	4	5
13	¿Usted se sintió amenazada con la difusión de algún video íntimo?	1	2	3	4	5
14	¿Usted se sintió denigrada por algún piropo o comentario de origen sexual cuando caminaba por la calle?	1	2	3	4	5

**CUESTIONARIO AUDIT PARA LA VARIABLE CONSUMO DE
ALCOHOL.**

<p>Reciba usted mi más cordial saludo, el siguiente cuestionario fue elaborado para determinar el consumo de alcohol, y los resultados que se obtengan serán de uso sólo científico, por favor tómese su tiempo y lee detenidamente las interrogantes y responde según criterio suyo.</p>	
<p>1. ¿Con qué frecuencia consume alguna bebida alcohólica? (0) Nunca [Pase a las P. 9-10] (1) Una o menos veces al mes (2) 2 a 4 veces al mes (3) 2 o 3 veces a la semana (4) 4 o más veces a la semana</p> <div style="text-align: right; margin-top: 20px;"><input style="width: 80px; height: 30px;" type="text"/></div>	<p>6. ¿Con qué frecuencia en el curso del último año ha necesitado beber en ayunas para recuperarse después de haber bebido mucho el día anterior? (0) nunca (1) menos de una vez al mes (2) mensualmente (3) semanalmente (4) a diario o casi a diario</p> <div style="text-align: right; margin-top: 20px;"><input style="width: 80px; height: 30px;" type="text"/></div>
<p>2. ¿Cuántas consumiciones de bebidas alcohólicas suele realizar en un día de consumo normal? (0) 1 o 2 (1) 3 o 4 (2) 5 o 6 (3) 7 a 9 (4) 10 o más</p> <div style="text-align: right; margin-top: 20px;"><input style="width: 80px; height: 30px;" type="text"/></div>	<p>7. ¿Con qué frecuencia en el curso del último año ha tenido remordimientos o sentimientos de culpa después de haber bebido? (0) nunca (1) menos de una vez al mes (2) mensualmente (3) semanalmente (4) a diario o casi a diario</p> <div style="text-align: right; margin-top: 20px;"><input style="width: 80px; height: 30px;" type="text"/></div>
<p>3. ¿Con qué frecuencia toma 6 o más bebidas alcohólicas en un solo día? (0) nunca (1) menos de una vez al mes (2) mensualmente (3) semanalmente (4) a diario o casi a diario Pase a las preguntas 9 y 10 si la suma total de las preguntas 2 y 3 =0</p> <div style="text-align: right; margin-top: 20px;"><input style="width: 80px; height: 30px;" type="text"/></div>	<p>8. ¿Con qué frecuencia en el curso del último año no ha podido recordar lo que sucedió la noche anterior porque había estado bebiendo? (0) nunca (1) menos de una vez al mes (2) mensualmente (3) semanalmente (4) a diario o casi a diario</p> <div style="text-align: right; margin-top: 20px;"><input style="width: 80px; height: 30px;" type="text"/></div>
<p>4. ¿Con qué frecuencia en el curso del último año ha sido incapaz de parar de beber una vez que había empezado? (0) nunca (1) menos de una vez al mes (2) mensualmente (3) semanalmente (4) a diario o casi a diario</p> <div style="text-align: right; margin-top: 20px;"><input style="width: 80px; height: 30px;" type="text"/></div>	<p>9. ¿Usted o alguna otra persona han resultado heridos porque usted había bebido? (0) no (2) sí, pero no en el curso del último año (4) sí, el último año</p> <div style="text-align: right; margin-top: 20px;"><input style="width: 80px; height: 30px;" type="text"/></div>

<p>5. ¿Con qué frecuencia en el curso del último año no pudo hacer lo que se esperaba de usted porque había bebido?</p> <p>(0) nunca (1) menos de una vez al mes (2) mensualmente (3) semanalmente (4) a diario o casi a diario</p> <div style="text-align: right; margin-right: 50px;"> <input style="width: 80px; height: 30px;" type="text"/> </div>	<p>10. ¿Algún familiar, amigo, médico o profesional sanitario ha mostrado preocupación por su consumo de bebidas alcohólicas o le han sugerido que deje de beber?</p> <p>(0) no (2) sí, pero no en el curso del último año (4) sí, el último año</p> <div style="text-align: right; margin-right: 50px;"> <input style="width: 80px; height: 30px;" type="text"/> </div>
<p>Registre la puntuación total aquí</p> <input style="width: 80px; height: 30px;" type="text"/>	