



UNIVERSIDAD PERUANA
CAYETANO HEREDIA
FACULTAD DE ESTOMATOLOGÍA

**INFORME FINAL DE LAS ACTIVIDADES REALIZADAS
EN LA INSTITUCIÓN EDUCATIVA PEDRO PAULET
MOSTAJO N° 3023 DEL 24 DE SETIEMBRE DEL 2015
AL 28 DE ENERO DEL 2016**

**SERVICIO ESTOMATOLÓGICO SUPERVISADO ALTERNATIVO PARA
LA OBTENCIÓN DEL TÍTULO DE CIRUJANO DENTISTA**

KATHERINE KELLY POVIS ARÉSTEGUI

LIMA – PERÚ

2016

**COMISION DE EVALUACIÓN DEL SERVICIO ESTOMATOLOGÍCO
SUPERVISADO ALTERNATIVO PARA LA OBTENCION DEL TÍTULO DE
CIRUJANO DENTISTA**

PRESIDENTE DEL JURADO : Dr. Carlos Espinoza.

SECRETARIA DEL JURADO : Dra. Carola Coronado.

FECHA DE PRESENTACIÓN : 3 de Noviembre del 2016

CALIFICATIVO : Aprobado

DEDICATORIA

A mis dos madres que me apoyaron en cada etapa y me dieron fuerza para seguir adelante.

RESUMEN

El Servicio Estomatológico Supervisado Alternativo para la Obtención del Título de Cirujano Dentista (SESAOT), se realizó en un período de cuatro meses en la **Institución Educativa Pedro Paulet Mostajo N° 3023**.

Este programa tiene el propósito de mejorar la condición de salud oral en los alumnos mediante la atención odontológica, enfocándose principalmente en medidas de prevención, recuperación y promoción.

El Bachiller del SESAOT es el encargado de realizar actividades de prevención, recuperación y promoción en salud oral, además de la administración y gestión del consultorio a donde acuden alumnos del 5to año de la Facultad de Estomatología de la Universidad Peruana Cayetano Heredia, siendo supervisados por docentes del Departamento Académico Estomatológico del Niño y Adolescente (DAENA).

Se registraron un total de 792 tratamientos a los alumnos de la Institución Educativa I.E. "Pedro Paulet Mostajo" N° 3023 por los alumnos del 5to año de la Facultad de Estomatología de la Universidad Peruana Cayetano Heredia, siendo el principal tratamiento realizado los sellantes con un total de 299 piezas dentarias, equivalente al 37,75% de las actividades durante el período de setiembre del 2015- enero del 2016.

Se logró realizar actividades de promoción, prevención y recuperación mediante charlas de concientización a los padres de familia, además de la ambientación y mantenimiento del consultorio para hacer un espacio más acogedor y cómodo para los niños.

ÍNDICE DE CONTENIDO

	Pag.
I. INTRODUCCIÓN	11
I.1. DESCRIPCIÓN DE LA SEDE	11
I.1.1. Localización	11
I.1.2. Reseña Histórica	12
I.1.3. Localización del consultorio dental	13
I.1.4. Infraestructura del consultorio dental	13
I.1.5. Descripción del servicio y características de la población	14
I.2. RECURSOS	19
I.2.1. Recursos Humanos	19
I.2.2. Recursos Físicos	19
I.2.3. Recursos de Materiales	20
I.3. HORARIO DE ATENCIÓN DEL CONSULTORIO DENTAL	20
I.4. FUNCIONES ESPECÍFICAS DEL SESAOT	23
I.5. PROGRAMA DE SALUD ORAL	23
I.5.1. Actividades de Prevención	23
I.5.2. Actividades de Recuperación	24
I.5.3. Actividades de Transferencia de Casos	24
I.5.4. Actividades de Referencia por Emergencia	24
II. OBJETIVOS	25

II.1.	OBJETIVO GENERAL	25
II.2.	OBJETIVOS ESPECÍFICOS	25
III.	RESULTADOS	26
III.1.	ACTIVIDADES INTRAMURALES	26
III.1.1.	ACTIVIDADES CLINICAS REALIZADAS	26
III.1.2.	ACTIVIDADES ADMINISTRATIVAS Y DE GESTIÓN	35
III.1.3.	ACTIVIDADES DE PROMOCIÓN	38
IV.	DISCUSIÓN	40
V.	CONCLUSIONES	53
VI.	RECOMENDACIONES	54
VII.	REFERENCIAS BIBLIOGRÁFICAS	55
VIII.	ANEXOS	56

ÍNDICE DE TABLAS

		Pag.
TABLA N° 1:	Población total de alumnos matriculados en el año 2015 en la I.E. "Pedro Paulet Mostajo" N° 3023 según el turno.	16
TABLA N° 2:	Distribución de los alumnos según grado en el turno Mañana en la I.E. "Pedro Paulet Mostajo" N° 3023.	17
TABLA N° 3:	Distribución de los alumnos según grado en el turno Tarde en la I.E. "Pedro Paulet Mostajo" N° 3023.	18
TABLA N° 4:	Total de actividades clínicas realizadas en el Consultorio Dental de la I.E. "Pedro Paulet Mostajo" N° 3023 en el período del 24 de setiembre del 2015 al 28 de enero del 2016.	27
TABLA N° 5:	Número Total de Tratamientos realizados por los Bachilleres del SESAOT e Internos según el tipo de tratamiento en el consultorio dental de la I.E. "Pedro Paulet Mostajo" N° 3023 durante el período de Setiembre del 2015 al Enero 2016.	29
TABLA N° 6:	Tratamientos odontológicos realizados según el tipo de tratamiento el mes de setiembre en el Consultorio Dental de la I.E. "Pedro Paulet Mostajo" N° 3023.	30
TABLA N° 7:	Tratamientos odontológicos realizados según el tipo de tratamiento el mes de octubre en el Consultorio Dental de la I.E. "Pedro Paulet Mostajo" N° 3023.	31
TABLA N° 8:	Tratamientos odontológicos realizados según el tipo de tratamiento el mes de noviembre en el Consultorio Dental de la I.E. "Pedro Paulet Mostajo" N° 3023.	32

TABLA N° 9:	Tratamientos odontológicos realizados según el tipo de tratamiento el mes de diciembre en el Consultorio Dental de la I.E. “Pedro Paulet Mostajo” N° 3023.	33
TABLA N° 10:	Tratamientos odontológicos realizados según el tipo de tratamiento el mes de enero en el Consultorio Dental de la I.E. “Pedro Paulet Mostajo” N° 3023.	34
TABLA N° 11:	Número de alumnos inscritos al Seguro Dental para el año 2016 durante el mes de enero según el estado del seguro (nuevo o continuador)	39
TABLA N° 12:	Número total de alumnos asegurados al Consultorio Dental a los alumnos matriculados en la I.E. “Pedro Paulet Mostajo” N° 3023 durante el año 2015	44
TABLA N° 13:	Número total de alumnos asegurados (atendidos y no atendidos) en el Consultorio Dental de la I.E. “Pedro Paulet Mostajo” N° 3023 durante el año 2015	45
TABLA N° 14:	Número total de actividades realizadas en el consultorio dental de la I.E. “Pedro Paulet Mostajo” N° 3023 – Por periodos	49
TABLA N° 15	Total de tratamientos realizados por los bachilleres integrante del SESAOT durante el año 2015 por periodos	51

ÍNDICE DE GRÁFICOS

	Pag.
GRÁFICO Nº 1: Balance de egresos y saldo del Consultorio Dental de la I.E. "Pedro Paulet Mostajo" Nº 3023 durante el año 2015.	37
GRÁFICO Nº 2: Número total de alumnos atendidos – asegurados según año de estudio y condición de asegurado (nuevo o continuador) de la I.E. "Pedro Paulet Mostajo" Nº 3023 durante el año 2015	46
GRÁFICO Nº 3: Porcentaje total pacientes de ortodoncia atendidos en el consultorio dental de la I.E. "Pedro Paulet Mostajo" Nº 3023 durante el año 2015 por períodos	48

ÍNDICE DE CUADROS

	Pag.
CUADRO N° 1: Horario de atención de los internos de la Facultad de Estomatología de la UPCH en la I.E. "Pedro Paulet Mostajo" N° 3023.	21
CUADRO N° 2: Horario de atención del Bachilleres del SESAOT en la I.E. "Pedro Paulet Mostajo" N° 3023.	22

I. INTRODUCCIÓN

La Facultad de Estomatología Roberto Beltrán de la Universidad Peruana Cayetano Heredia proporciona una alternativa más para poder obtener el Título de Cirujano Dentista, convocando así a bachilleres egresados de la Facultad de Estomatología a participar del programa del SESAOT con el fin de desarrollar actividades sociales que ayuden a mejorar, prevenir y conservar la salud bucal de la comunidad.

La sede de la Institución Educativa “Pedro Paulet Mostajo” N° 3023 se encuentra a cargo de DAENA, el cual designa un coordinador que monitorea constantemente a los bachilleres del SESAOT para un adecuado desarrollo durante el período de duración del programa.

El Bachiller del SESAOT desarrolla las actividades de prevención, promoción, recuperación en salud oral y, asimismo, gestionar y administrar el consultorio dental de la I.E. “Pedro Paulet Mostajo” N° 3023.

El informe está basado en la descripción de las actividades realizadas en el período del 24 de setiembre del 2015 al 28 de enero del 2016 en la Institución Educativa Pedro Paulet Mostajo N° 3023. Además se detalla las características más resaltantes del período; por ejemplo, los logros obtenidos en el campo clínico por los internos, siendo los alumnos del 5to año de la Facultad de Estomatología de la UPCH, y gestiones realizadas por el bachiller del SESAOT.

I.1. DESCRIPCIÓN DE LA SEDE

I.1.1. LOCALIZACIÓN

La Institución Educativa “Pedro Paulet Mostajo” N° 3023 se encuentra ubicada en la Avenida Ingeniería N° 320, en el distrito de San Martín de Porres, Provincia de Lima, Departamento de Lima. (Ver Anexo 1)

I.1.2. RESEÑA HISTÓRIA

La Institución Educativa Pedro Paulet Mostajo N° 3023 cuenta con 54 años de existencia cumpliendo con la comunidad. El colegio se creó en Junio de 1962.

Hasta el año 2000 se mantenía la separación de alumnos de acuerdo al género, varones en la mañana y mujeres en la tarde, posteriormente eso cambio con el transcurso de los años y el avance de la igualdad de condiciones sin ninguna diferencia de sexos, razas y niveles sociales.

La Institución Educativa estuvo dirigida por diferentes Directores y Directoras:

Lic. María Popovich

Lic. Doris Bedregal Chávez

Lic. Martha Haro Niquen

Lic. Victorino Palacios Regalado

Lic. Luis Taboada Aiquipa

Lic. Feliz Acosta Ramírez

Lic. Amalia Morón de Prettel

Lic. Herbert Rojas Torres.

Actualmente la Dirección se encuentra a cargo de la Mg. Carola Albinagorta Maldonado.

La I.E. cuenta con 28 profesores de aula, 2 profesores de Educación Física y 2 profesores del aula de Innovación Pedagógica.

La I.E. N° 3023 Pedro Paulet Mostajo lleva el nombre de un peruano ilustre, pionero de la era espacial.

Pedro Paulet Mostajo nació en Arequipa el 2 de Julio de 1874 y desde niño solía experimentar, a campo abierto con cohetes de arranque.

En 1895 viajó a París a perfeccionar sus conocimientos técnicos, logró construir un motor-cohete. Ideó una aeronave que operaba con combustible sólido y líquido; carente de alas y que se mantuvo en el espacio donde no hay aire; es decir, un avión torpedo, universalmente reconocido como el precursor de actuales cohetes espaciales y los jets.

En 1901 se graduó de Ingeniero Químico y abandonó sus experimentos al ingresar al servicio-diplomático, actividad que alternó con la del periodismo y muere en Buenos Aires en 1945.

La Institución Educativa “Pedro Paulet Mostajo” N° 3023 accedió al convenio con la Universidad Peruana Cayetano Heredia hace unos 16 años atrás aproximadamente cuando estaba a cargo la Directora Doris Bedregal Chávez para establecer el funcionamiento de un Consultorio dental para el beneficio de los alumnos de dicha Institución con la condición que se inscriban al programa de Seguro Dental Escolar. El Consultorio Dental se instaló por primera vez en el segundo piso, con dos módulos de atención en las cuales uno contiene tres unidades dentales y el otro módulo cuenta con cuatro unidades dentales. Después del fallecimiento de la directora Doris Bedregal Chávez el convenio se canceló.

En el año 2012 se volvió a retomar el convenio del Seguro Dental Escolar con el Director a cargo Herbert Teodosio Rojas Torres con un período de vigencia de 6 años.

I.1.3. LOCALIZACIÓN DEL CONSULTORIO DENTAL

El Consultorio Dental se encuentra actualmente en el primer piso, entre el servicio higiénico y el quiosco de la I.E. Pedro Paulet Mostajo N° 3023.

I.1.4. INFRAESTRUCTURA DEL CONSULTORIO DENTAL

La Consultorio Dental de la sede de la I.E. Pedro Paulet Mostajo N° 3023 cuenta con tres ambientes.

El primer ambiente es la recepción, que consta de un escritorio - librero con una computadora en donde nos facilita el registro de pacientes atendidos para sí tener una buena obtención de base de datos. En la parte del librero se

encuentran las historias clínicas archivadas y clasificadas por año en la cual los pacientes fueron inscritos. Aparte contamos con un archivadero que contiene formatos para el registro de historias clínicas, hojas de transferencias, odontogramas, reevaluación, constancia de alta, control periódico, control de ortodoncia, consentimientos informados de tratamientos, hojas de evolución, etc.

El segundo ambiente es el consultorio dental propiamente dicho que consta de 7 unidades dentales con sus respectivos taburetes, un friobar, 2 estantes para el almacén de materiales dentales e instrumental con un módulo organizador, esterilizadora, un dispensador de agua, 2 negatoscopios, 4 ventiladores, 3 lavaderos, 2 vitrinas donde se exhiben modelos de estudios de pacientes de ortodoncia y una caja reveladora para radiografías intra-orales.

Y por último el tercer ambiente donde se encuentra una compresora y el área de radiología que cuenta con el equipo de Rayos X, mandilón protector con collarín y una caja estabilizadora para el equipo.

I.1.5. DESCRIPCIÓN DEL SERVICIO Y CARACTERÍSTICAS DE LA POBLACIÓN

La Consultorio Dental de la Institución Educativa Pedro Paulet Mostajo N° 3023 ofrece una atención estomatológica a través de un Seguro Dental adquirido anualmente por alumnos de la Institución.

El costo del Seguro Dental Anual es de cuarenta soles para los alumnos de dicha Institución y para familiares de alumnos es de sesenta soles (niños 5 a 14 años de edad); el pago se realiza en secretaria de dicha Institución, lo cual el padre de familia canjea la boleta de pago por una tarjeta que identifique que está asegurado en Seguro Dental Escolar. En el caso de pérdida de dicha tarjeta, el padre de familia debe pagar un sol en el Consultorio Dental para el duplicado de la misma.

El Seguro Dental Escolar ofrece diagnóstico, que incluye el llenado de historia clínica, toma de radiografías (periapicales y bitewing) y análisis dietético. Asimismo, las cuatro fases:

Fase de Higiene que consta de profilaxis, instrucción de higiene oral y deslocalización si se requiriese (exodoncias simples). Dentro de los tratamientos la Fase Preventiva incluye las aplicaciones tópicas de flúor neutro al 2% o acidulado al 1,23%, aplicación de sellantes preventivos y consejería dietética. También la Fase Correctiva donde se ofrece tratamientos restauradores como restauraciones con resina, resina fluida, ionómero, ionómero-resina, sellantes terapéuticos, pulpotomía y pulpectomía. Y por último la Fase de Mantenimiento que consta de controles periódicos dependiendo del riesgo estomatológico de cada paciente y reevaluaciones dependiendo del caso.

Todos estos tratamientos mencionados son realizados por los internos bajo la supervisión de doctores especializados en Odontopediatría y Ortodoncia. Cabe resaltar en el caso si el paciente requiera algún aparato ortodóntico por alguna maloclusión, éste cuenta con un 20% de descuento en la confección del aparato que debe ser pagado en la caja de la Clínica Dental Docente de la UPCH.

La población asignada en la I.E. Pedro Paulet Mostajo N° 3023, son alumnos de Nivel Primario que comprende desde los 6 años hasta los 12 años de edad.

De acuerdo a la nómina de alumnos matriculados en el año 2015, la Institución alberga un total de 760 alumnos, teniendo en el turno Mañana un total de 413 alumnos matriculados y en el turno Tarde un total 347 alumnos matriculados (Ver Tabla N° 1). En los turnos Mañana y Tarde están distribuidas las seis secciones de 1er a 6to grado de primaria (Ver Tabla N° 2 y N° 3).

TABLA N° 1: POBLACIÓN TOTAL DE ALUMNOS MATRICULADOS EN EL AÑO 2015 EN LA I.E. "PEDRO PAULET MOSTAJO" N° 3023 SEGÚN EL TURNO.

TURNO	N° DE ALUMNOS	%
MAÑANA	413	54,34
TARDE	347	45,66
TOTAL	760	100

Fuente: Base de Datos de la secretaria de la I.E. "Pedro Paulet Mostajo" N° 3023.

En esta tabla se observa el número total de alumnos matriculados en la Institución Educativa "Pedro Paulet Mostajo" N° 3023 por turno. Teniendo mayor cantidad de alumnado matriculado en el turno mañana con 413 alumnos equivalente al 54,34%.

TABLA N° 2: DISTRIBUCIÓN DE LOS ALUMNOS SEGÚN GRADO EN EL TURNO MAÑANA EN LA I.E. “PEDRO PAULET MOSTAJO” N° 3023.

GRADO	N° DE ALUMNOS	%
PRIMERO	65	15,74
SEGUNDO	77	18,64
TERCERO	46	11,14
CUARTO	66	15,98
QUINTO	89	21,55
SEXTO	70	16,95
TOTAL	413	100

Fuente: Base de Datos de la secretaria de la I.E. “Pedro Paulet Mostajo” N° 3023.

En esta tabla se observa el número de alumnos por grado en el turno mañana en la Institución Educativa. Teniendo másr alumnado en Quinto grado de Primaria con 89 alumnos, equivalente al 21,5% y de menos alumnado en Tercer grado con 46 alumnos, equivalente al 11,14% del total.

TABLA N° 3: DISTRIBUCIÓN DE LOS ALUMNOS SEGÚN GRADO EN EL TURNO TARDE EN LA I.E. “PEDRO PAULET MOSTAJO” N° 3023.

GRADO	N° DE ALUMNOS	%
PRIMERO	53	15,27
SEGUNDO	42	12,10
TERCERO	67	19,31
CUARTO	78	22,48
QUINTO	49	14,12
SEXTO	58	16,71
TOTAL	347	100

Fuente: Base de Datos de la secretaria de la I.E. “Pedro Paulet Mostajo” N° 3023.

En esta tabla se observa el número de alumnos por grado en el turno tarde en la Institución Educativa. Teniendo más alumnado en Cuarto grado de Primaria con 78 alumnos, equivalente al 22,48% y menos alumnado en Segundo grado con 42 alumnos, equivalente al 12,10% del total.

I.2. RECURSOS

I.2.1. RECURSOS HUMANOS

- 08 Docentes del Departamento Académico del Niño y Adolescente de Odontopediatría y Ortodoncia (un docente por turno).

ODONTOPEDIÁTRIA

Dra. Carmen Kanashiro

Dra. Rosa Ana Melgar

Dra. María Elena Díaz

Dra. Mónica Huamán

Dra. Mirza Flores.

ORTODONCIA

Dra. Doris Sato

Dr. Edgar Quenta

Dr. Jorge Acosta

- 02 Bachiller de Estomatología de la Universidad Peruana Cayetano Heredia, perteneciente en el programa SESAOT.
- 22 Estudiantes del quinto año de la Facultad de Estomatología de la Universidad Peruana Cayetano Heredia (Internos).
- 01 pre-docente de la Facultad de Estomatología de la UPCH, con asistencia en cada turno clínico de los estudiantes del quinto años de la Facultad de Estomatología de la UPCH.
- 01 Asistente Dental

I.2.2. RECURSOS FÍSICOS

- 07 unidades dentales
- 07 taburetes
- 02 negatoscopios
- 01 friobar
- 01 equipo de rayos x
- 01 mandilón con collarín protector
- 01 caja reveladora
- 01 compresora

- 04 ventiladores
- 01 horno esterilizador
- 02 estantes
- 02 vitrinas
- 01 computadora
- 01 dispensador de agua filtrada.

I.2.3. RECURSOS MATERIALES

Los materiales utilizados en el Consultorio Dental para la atención de los pacientes asegurados son adquiridos con el dinero recaudado de la inscripción del Seguro Dental Escolar. La asistente dental y el bachiller del SESAOT a cargo hacen una lista de requerimientos y se le entrega a tesorería para así facilite el dinero para realizar la respectiva compras de los insumos faltantes.

Los instrumentos que cuenta el consultorio dental son donados por la Facultad de Estomatología de la UPCH, de la cuales son utilizados por el bachiller del SESAOT en los turnos clínicos. Los internos de la Facultad de Estomatología de UPCH traen su propio instrumental para la atención adecuada de los pacientes.

I.3. HORARIO DE ATENCIÓN DEL CONSULTORIO DENTAL

Para un adecuado servicio el consultorio dental se encuentra abierto de:

- | | | |
|-----------------|----------|----------------------|
| LUNES A VIERNES | • MAÑANA | 8:00 am. – 12:30 pm. |
| | • TARDE | 2:00 pm. – 5:30 pm. |

La atención por los internos de la Facultad de Estomatología de la UPCH se observará en Cuadro N° 1.

Y por último el horario de los Bachilleres del SESAOT se observará en el Cuadro N° 2.

CUADRO N° 1: HORARIO DE ATENCIÓN DE INTERNOS DE LA FACULTAD DE ESTOMATOLOGÍA DE LA UPCH EN LA I.E. "PEDRO PAULET MOSTAJO" N° 3023.

DÍAS	TURNO	HORARIO
MARTES	• MAÑANA	9:30 am. – 12:00 pm.
	• TARDE	2:30 pm. – 5:00 pm.
MIÉRCOLES	• MAÑANA	9:30 am. – 12:00 pm.
JUEVES	• MAÑANA	9:30 am. – 12:00 pm.
	• TARDE	2:30 pm. – 5:00 pm.

CUADRO Nº 2: HORARIO DE ATENCIÓN LOS BACHILLERES DEL SESAOT EN LA I.E. “PEDRO PAULET MOSTAJÓ” Nº 3023.

HORARIO	LUNES	MARTES	MIÉRCOLES	JUEVES	VIERNES
8:00 AM -12:30 PM	JORGE CRISANTO KATHERINE POVIS	JORGE CRISANTO KATHERINE POVIS	JORGE CRISANTO KATHERINE POVIS	JORGE CRISANTO KATHERINE POVIS	JORGE CRISANTO
12:30 PM – 2:00 PM	ALMUERZO				
2:00 PM – 5:30 PM	KATHERINE POVIS	JORGE CRISANTO KATHERINE POVIS	KATHERINE POVIS	JORGE CRISANTO KATHERINE POVIS	JORGE CRISANTO

I.4. FUNCIONES ESPECÍFICAS DEL BACHILLER DEL SESAOT

- Actualizar la base de datos de los alumnos asegurados
- Conocer a profundidad las características y coberturas de Seguro Dental Escolar.
- Asegurar el cumplimiento de las normas de bioseguridad del Consultorio Dental
- Asegurar que los ambientes clínicos y el equipamiento dental se mantengan en buenas condiciones de limpieza y orden.
- Asignar las citas de atención a los pacientes en un horario que no interfiera con su horario de clase, previa coordinación con el Interno y el padre de familia.
- Mantenerse en contacto con la coordinadora del curso de Clínica Integral Pediátrica V, sobre el avance y manejo de los pacientes por casa interno.
- Mantener en stock los materiales dentales requeridos para la atención de pacientes.
- Realizar actividades de prevención y promoción con el fin de aumentar el número de inscritos en el programa dental y para el beneficio de los alumnos de la Institución.

I.5. PROGRAMA DE SALUD ORAL

I.5.1. ACTIVIDADES DE PREVENCIÓN:

Tanto los internos como el bachiller del SESAOT realizaron actividades preventivas como:

- Instrucción de Higiene Oral con demostración de técnica de cepillado.
- Encuesta dietética.
- Fisioterapia oral.
- Aplicación de Flúor neutro al 2% o Aplicación de Flúor Acidulado al 1.23%.
- Aplicación de sellantes en fosas y fisuras profundas.

I.5.2. ACTIVIDADES DE RECUPERACIÓN

Los internos de la Facultad de Estomatología de la UPCH realizaron las atenciones a los alumnos inscritos en el Seguro Dental Escolar los días martes, miércoles y jueves (Cuadro N° 1); que consta de realizar restauraciones con resina, ionómero, ionómero-resina y tratamientos pulpares

I.5.3. ACTIVIDADES DE TRANSFERENCIA DE CASOS

Por medio, los pacientes que necesiten un tratamiento especializado que no se brinde en el consultorio dental se le realizan una interconsulta al servicio que se necesite y son derivados a la Clínica Dental Docente Cayetano Heredia para el adecuado manejo.

Los pacientes que son transferidos a la clínica y que están inscritos en el Seguro Dental Escolar cuentan con un descuento del 20% en el tratamiento de prótesis, cirugía oral mayor, endodoncia realizadas por los estudiantes de pregrado, los tratamientos de ortodoncia fija tendrán un descuento del 25% de descuento; los que se realizaran en la Clínica Dental Docente de la UPCH por los estudiantes de postgrado. Mientras tengan vigencia el carnet del Seguro Dental. (Ver Anexo 4)

I.5.4. ACTIVIDADES DE REFERENCIA POR EMERGENCIA

Esta actividad se brindo a todo los alumnos pertenecientes a la I.E. "Pedro Paulet Mostajo" N° 3023 que puedan tener algún tipo de accidente que involucre la zona estomatológica, dentro de dicha institución.

II. OBJETIVOS

II.1. OBJETIVO GENERAL

Brindar una atención estomatológica dando un servicio de Prevención, Promoción y a la vez Gestionar y Administrar en el Consultorio Dental de la Institución Educativa “Pedro Paulet Mostajo” N° 3023 durante el periodo de Setiembre del año 2015 – Enero año 2016.

II.2. OBJETIVOS ESPECÍFICOS

- Realizar tratamientos preventivos a los alumnos de la institución.
- Realizar actividades de Promoción en salud dental.
- Realizar actividades de gestión con autoridades de la I.E. “Pedro Paulet Mostajo” N° 3023.
- Realizar la coordinación para el adecuado mantenimiento de las instalaciones del consultorio dental y los equipos de infraestructura.
- Realizar la coordinación de una reunión anual con las autoridades de la Institución Educativa y Doctores a cargo del Programa del Seguro Dental Escolar para tratar puntos del convenio y mejora del programa. Ver Anexo 2, Anexo 3
- Realizar un adecuado registro de la base de datos del Consultorio Dental de la I.E. “Pedro Paulet Mostajo” N° 3023 durante el período.
- Actualizar la base de datos del Consultorio Dental de la I.E. “Pedro Paulet Mostajo” N° 3023 durante el período.
- Realizar el adecuado registro de tratamientos realizados en cada cita.
- Registrar datos de los pacientes con tratamiento de ortodoncia.
- Mantener un stock adecuado de materiales dentales requeridos para la adecuada atención de los pacientes.

III. RESULTADOS

III.1. ACTIVIDADES INTRAMURALES

III.1.1. ACTIVIDADES CLÍNICAS REALIZADAS

De los 760 alumnos matriculados en la Institución Educativa “Pedro Paulet Mostajo” N° 3023, se han inscrito al Seguro Dental Escolar 205 alumnos y 10 familiares del alumnado dando un total de 215 paciente en el período de enero – diciembre del 2015, lo cual representa el 26,97% de los alumnos matriculados en dicha Institución.

En el período comprendido del 24 de setiembre del 2015 al 28 de enero del 2016 se registraron un total de 796 actividades en el Consultorio Dental en la I.E. “Pedro Paulet Mostajo” N° 3023 (Tabla N° 4).

TABLA Nº 4: TOTAL DE ACTIVIDADES CLÍNICAS REALIZADAS EN EL CONSULTORIO DENTAL DE LA I.E. "PEDRO PAULET MOSTAJO" Nº 3023 EN EL PERÍODO DEL 24 DE SETIEMBRE DEL 2015 AL 28 DE ENERO DEL 2016.

I.E. "PEDRO PAULET MOSTAJO" Nº 3023		
ACTIVIDADES CLÍNICAS	n	%
Profilaxis *	106	13,38
Aplicación de Flúor**	100	12,63
Sellante***	299	37,75
Aplicación de Barniz***	18	2,27
Restauración con Resina***	90	11,36
Restauración con Ionómero***	4	0,51
Pulpotomía***	10	1,26
Pulpectomía***	3	0,38
TPI***	1	0,13
Exodoncias***	38	4,80
Corona Preformadas***	11	1,39
Alta*	16	15,09
Control del Ortodoncia*	15	1,89
Control Periódico*	34	4,29
Tratamiento de Ortodoncia*	14	1,77
Reevaluación*	33	4,17
TOTAL	792	100

*Por paciente, **Por arcada, *** Por pieza

En esta tabla se muestra el total de las actividades realizadas durante el período de setiembre del 2015 al enero del 2016. un total de 792 tratamiento que equivale al 100%, como resultado el tratamiento más realizado de 299 Sellantes (37,75%) y de menos cantidad el Tratamiento Pulpar Indirecto (TPI) con una cantidad de 1 (0,13%).

Durante el periodo del SESAOT, en el mes de setiembre del 2015 - enero del 2016, se realizó una serie de actividades para el adecuado registro de información en la base de datos del computador del Consultorio Dental.

Se solicitó los recibos de pago de los asegurados a tesorería de la Institución Educativa y corroborar la información, con la finalidad de determinar el número exacto de alumnos asegurados y poder realizar un adecuado seguimiento.

Cada alumno asegurado se le entrega una tarjeta en la cual se escribe:

- Nombres y Apellidos completos del alumnos
- Grado y Sección
- Hora y Fecha de la cita
- Nombre del Interno que lo atenderá.

En esta Tabla N° 5 se observa el total de tratamientos realizados por los Bachilleres del SESAOT e Interno de la Facultad de Estomatología de la UPCH dando como resultado una porcentaje del 90,53% (717) y 9,47 (75) respectivamente. De las cuales el tratamiento más realizado son los sellantes (299).

TABLA N° 5: NUMERO TOTAL DE TRATAMIENTOS REALIZADOS POR LOS BACHILLERES DEL SESAOT E INTERNOS SEGÚN EL TIPO DE TRATAMIENTO EN EL CONSULTORIO DENTAL DE LA I.E. "PEDRO PAULET MOSTAJÓ" N° 3023 DURANTE EL PERÍODO DE SETIEMBRE DEL 2015 - ENERO 2016.

ACTIVIDADES CLINICAS	SETIEMBRE 2015- ENERO 2016					
	BACHILLER DEL SESAOT		INTERNOS		TOTAL	
	n	%	n	%	n	%
Profilaxis *	9	1,14	97	12,25	106	13,38
Aplicación de Flúor**	8	1,01	92	11,62	100	12,63
Sellante***	41	5,18	258	32,58	299	37,75
Aplicación del Barniz***	1	0,13	17	2,15	18	2,27
Restauración con Resina***	11	1,39	79	9,97	90	11,36
Restauración con Ionometro***	0	0,00	4	0,51	4	0,51
Pulpotomía***	0	0,00	10	1,26	10	1,26
Pulpectomía***	0	0,00	3	0,38	3	0,38
TPI***	0	0,00	1	0,13	1	0,13
Exodoncias***	3	0,38	35	4,42	38	4,80
Corono Preformadas***	0	0,00	11	1,39	11	1,39
Alta*	0	0,00	16	2,02	16	2,02
Control del Ortodoncia*	1	0,13	14	1,77	15	1,89
Control Periodico*	1	0,13	33	4,17	34	4,29
Tratamiento de Ortodoncia*	0	0,00	14	1,77	14	1,77
Reevaluación*	0	0,00	33	4,17	33	4,17
TOTAL	75	9,47	717	90,53	792	100

*Por paciente, **Por arcada, *** Por pieza

TABLA N° 6: TRATAMIENTOS ODONTOLÓGICO REALIZADOS SEGÚN EL TIPO DE TRATAMIENTO EL MES DE SETIEMBRE EN EL CONSULTORIO DENTAL DE LA I.E. "PEDRO PAULET MOSTAJO" N° 3023.

ACTIVIDADES CLÍNICAS	SETIEMBRE	
	n	%
Profilaxis *	35	22,73
Aplicación de Flúor**	30	19,48
Sellante***	41	26,62
Aplicación de Barniz***	1	0,65
Restauración con Resina***	10	6,49
Restauración con Ionómero***	1	0,65
Pulpotomía***	1	0,65
Pulpectomía***	0	0,00
TPI***	0	0,00
Exodoncias***	3	1,95
Corona Preformadas***	0	0,00
Alta*	0	0,00
Control del Ortodoncia*	2	1,30
Control Periódico*	10	6,49
Tratamiento de Ortodoncia*	1	0,65
Reevaluación*	19	12,34
TOTAL	154	100

*Por paciente, **Por arcada, *** Por pieza

En esta tabla se observa la cantidad de tratamientos realizados en el Consultorio Dental de la Institución Educativa durante el mes de setiembre, dando como resultado un total de 154 (100%) tratamientos, de las cuales el tratamiento más realizado son los Sellantes (41) y los menos realizados son el Tratamiento Pulpar Indirecto, Pulpectomía, Corona Preformada y Alta (0).

TABLA N° 7: TRATAMIENTOS ODONTOLÓGICO REALIZADOS SEGÚN EL TIPO DE TRATAMIENTO EL MES DE OCTUBRE EN EL CONSULTORIO DENTAL DE LA I.E. "PEDRO PAULET MOSTAJO" N° 3023.

ACTIVIDADES CLÍNICAS	OCTUBRE	
	n	%
Profilaxis *	25	13,30
Aplicación de Flúor**	25	13,30
Sellante***	74	39,36
Aplicación de Barniz***	7	3,72
Restauración con Resina***	19	10,11
Restauración con Ionómero***	2	1,06
Pulpotomía***	3	1,60
Pulpectomía***	0	0,00
TPI***	0	0,00
Exodoncias***	9	4,79
Corona Preformadas***	2	1,06
Alta*	5	2,66
Control del Ortodoncia*	4	2,13
Control Periodico*	8	4,26
Tratamiento de Ortodoncia*	0	0,00
Reevaluación*	5	2,66
TOTAL	188	100

*Por paciente, **Por arcada, *** Por pieza

En esta tabla se observa el número total de tratamientos realizados en el Consultorio Dental durante el mes de octubre en el Institución Educativa, dando como resultado un total de 74 (38,36%) Sellantes, siendo el tratamiento más realizado.

TABLA N° 8: TRATAMIENTOS ODONTOLÓGICO REALIZADOS SEGÚN EL TIPO DE TRATAMIENTO EL MES DE NOVIEMBRE EN EL CONSULTORIO DENTAL DE LA I.E. "PEDRO PAULET MOSTAJO" N° 3023.

ACTIVIDADES CLÍNICAS	NOVIEMBRE	
	n	%
Profilaxis *	10	5,00
Aplicación de Flúor**	9	4,50
Sellante***	104	52,00
Aplicación de Barniz***	5	2,50
Restauración con Resina***	24	12,00
Restauración con Ionómero***	1	0,50
Pulpotomía***	3	1,50
Pulpectomía***	0	0,00
TPI***	0	0,00
Exodoncias***	16	8,00
Corona Preformadas***	5	2,50
Alta*	6	3,00
Control del Ortodoncia*	4	2,00
Control Periódico*	6	3,00
Tratamiento de Ortodoncia*	4	2,00
Reevaluación*	3	1,50
TOTAL	200	100

*Por paciente, **Por arcada, *** Por pieza

En esta tabla se observa el número total de tratamientos realizados en el Consultorio dental durante el mes de noviembre en el Institución Educativa, dando como resultado un total 104 (52%) Sellantes, siendo el tratamiento más realizado.

TABLA N° 9: TRATAMIENTOS ODONTOLÓGICO REALIZADOS SEGÚN EL TIPO DE TRATAMIENTO EL MES DE DICIEMBRE EN EL CONSULTORIO DENTAL DE LA I.E. "PEDRO PAULET MOSTAJO" N° 3023.

ACTIVIDADES CLÍNICAS	DICIEMBRE	
	n	%
Profilaxis *	4	4,35
Aplicación de Flúor**	4	4,35
Sellante***	36	39,13
Aplicación de Barniz***	3	3,26
Restauración con Resina***	18	19,57
Restauración con Ionómero***	0	0,00
Pulpotomía***	2	2,17
Pulpectomía***	2	2,17
TPI***	0	0,00
Exodoncias***	2	2,17
Corona Preformadas***	4	4,35
Alta*	5	5,43
Control del Ortodoncia*	1	1,09
Control Periódico*	2	2,17
Tratamiento de Ortodoncia*	8	8,70
Reevaluación*	1	1,09
TOTAL	92	100

*Por paciente, **Por arcada, *** Por pieza

En esta tabla se observa el número total de tratamientos realizados en el Consultorio Dental durante el mes de diciembre en el Institución Educativa, dando como resultado un total 92 actividades clínicas, siendo los sellantes la actividad más realizada (36).

TABLA N° 10: TRATAMIENTOS ODONTOLÓGICO REALIZADOS SEGÚN EL TIPO DE TRATAMIENTO EL MES DE ENERO EN EL CONSULTORIO DENTAL DE LA I.E. "PEDRO PAULET MOSTAJO" N° 3023.

ACTIVIDADES CLÍNICAS	ENERO	
	n	%
Profilaxis *	32	20,25
Aplicación de Flúor**	32	20,25
Sellante***	44	27,85
Aplicación de Barniz***	2	1,27
Restauración con Resina***	19	12,03
Restauración con Ionómero***	0	0,00
Pulpotomía***	1	0,63
Pulpectomía***	1	0,63
TPI***	1	0,63
Exodoncias***	8	5,06
Corono Preformadas***	0	0,00
Alta*	0	0,00
Control del Ortodoncia*	4	2,53
Control Periódico*	8	5,06
Tratamiento de Ortodoncia*	1	0,63
Reevaluación*	5	3,16
TOTAL	158	100

*Por paciente, **Por arcada, *** Por pieza

En esta tabla se observa el número total de tratamientos realizados en el Consultorio Dental durante el mes de enero en la Institución Educativa, dando como resultado un total 44 (27,85%) Sellantes, siendo el tratamiento más realizado; y de menor número las Restauraciones con Ionómero, Coronas Preformadas y Altas (0).

III.1.2. ACTIVIDADES ADMINISTRATIVAS Y DE GESTIÓN

- Coordinación con el Director de la Institución Educativa “Pedro Paulet Mostajo” N° 3023 para realizar actividades de promoción de salud oral.
- Coordinar con el Director de la Institución Educativa “Pedro Paulet Mostajo” N° 3023 para realizar reunión con los padres de familia para dar a conocer el Consultorio Dental y captar más inscritos.
- Programar fechas y hora de atención a los alumnos del centro educativo respetando su horario de estudio.
- Programar Reunión Anual con las autoridades de la Institución y los doctores a cargo del Seguro dental para revisar una serie de puntos referentes al convenio y mejoras del programa.(Ver Anexo 1, Anexo 2)
- Controlar el estado de cuenta de los pagos de los inscritos al Seguro Dental Escolar. (Ver Gráfico N° 1)
- Coordinar con Tesorería para la compra de insumos para el Consultorio Dental.
- Coordinar con Tesorería para la compra de Materiales para le mantenimiento del Consultorio Dental.
- Coordinar con la Sra. Mónica – Secretaria de Administración para la donación de la mano de obra para el mantenimiento del Consultorio Dental (Pintado de la Infraestructura).
- Coordinar con Mantenimiento de la Clínica Dental Docente de la UPCH para el envío de personal a la institución para el mantenimiento de las unidades dentales y el respectivo purgamiento de la compresora.
- Archivar los recibos de compras de los materiales del Consultorio Dental.
- Organizar y archivar adecuadamente las historias clínicas de pacientes que no renovaron el Seguro Dental.
- Realizar tarjeta de visita al Consultorio Dental de parte del servicio mantenimiento y el servicio de limpieza para así poder tener un control.(Ver Anexo 6)

- Realizar un adecuado llenado de información a la base de datos en el computador del Consultorio Dental.
- Coordinar con el Director de la Institución Educativa “Pedro Paulet Mostajo” N° 3023 para realizar la construcción de un banco de cemento para que los padres de familia esperen a su hijos mientras sean atendidos en el Consultorio Dental.
- Se realizó la ambientación adecuado para el Consultorio Dental después del mantenimiento que se le realizó. (Ver Anexo 5)

GRÁFICO N° 1: BALANCE DE EGRESOS Y SALDO DEL CONSULTORIO DENTAL DE LA I.E. "PEDRO PAULET MOSTAJO" N° 3023 DURANTE EL AÑO 2015.

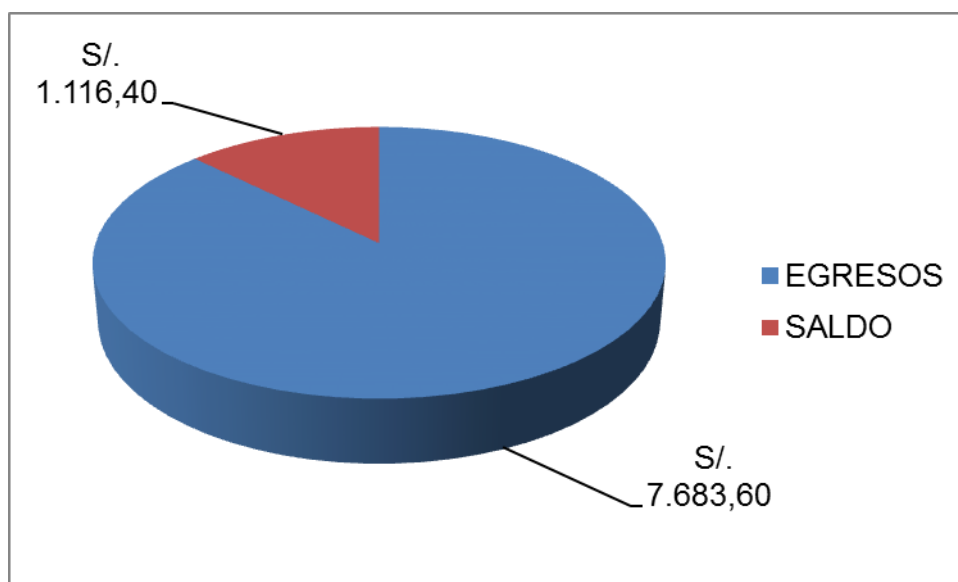

Fuente: Base de datos del Consultorio Dental de la I.E. "Pedro Paulet Mostajo" N° 3023

En este gráfico se observa el total de ingresos que obtuvo el Consultorio Dental con las inscripciones del Seguro Dental durante el año 2015, dando como resultado un total de S/ 8.800 soles, de los cuales se utilizó S/ 7.683,60 soles durante el año, dando un saldo de S/ 1.116,40.

III.1.3. ACTIVIDADES PROMOCIONALES

- Se realizó una revisión de los alumnos inscritos en el Seguro Dental para verificar si todos son atendidos en el programa, para obtener la cantidad de alumnos atendidos y no atendidos. Con respecto a los alumnos no atendidos se les envió un comunicado en el cuaderno de control.
- Se colocó un comunicado en la puerta de la institución que contenía la lista de alumnos que nunca acudieron al Consultorio Dental para que así ellos se acerquen al Consultorio Dental para asignarle una cita y también haciéndole recordar que la fecha de caducidad del Seguro Dental.
- Se realizó reunión con los padres de familia de la institución para hacerle conocer de los beneficios del Seguro Dental Escolar, así mismo la presentación de algunos casos referenciales de diferentes niños.
- Se realizó conversaciones con padres de familias sobre los beneficios del Seguro Dental Escolar, mientras ellos acudían a matricular a sus niños para el año escolar 2016.

TABLA N° 11: NÚMERO DE ALUMNOS INSCRITOS AL SEGURO DENTAL PARA EL AÑO 2016 DURANTE EL MES DE ENERO SEGÚN EL ESTADO DEL SEGURO (NUEVO O CONTINUADOR).

ASEGURADO		
	n	%
CONTINUADOR	10	23,26
NUEVO	33	76,74
TOTAL	43	100

En esta tabla se observa el número de alumnos inscritos al Seguro Dental para el año 2016, se obtuvo un total de 43 alumnos asegurados donde tenemos 33 alumnos asegurados nuevos, equivalentes al 76,77% y 10 alumnos asegurados continuadores, equivalentes al 23,26%.

IV. DISCUSIÓN

Durante el período del programa SESAOT en los meses de setiembre del año 2015 – enero del año 2016 se desarrolló una atención estomatológica por medio de acciones de prevención, recuperación, promoción y asistencial en salud oral a los alumnos y padres de familia de la I.E. “Pedro Paulet Mostajo” N° 3023.

Se realizaron diversas actividades como tratamientos integrales de salud oral realizadas por los Internos de la Facultad de Estomatología de la Universidad Peruana Cayetano Heredia que son supervisadas por Docentes Especializados en Odontopediatría y Ortodoncia de la Facultad de Estomatología de la UPCH; y actividades de prevención – promoción realizadas tanto como los internos de la Facultad de Estomatología de la UPCH como los bachilleres del SESAOT.

Se realizó un total de 792 tratamientos equivalente al 100% entre ellas preventivas, operatoria, complejas y ortodoncia, donde la mayor cantidad de actividades realizadas fueron los sellantes en 299 piezas dentales equivalente al 37,75% del total de tratamientos.

En el mes de noviembre se realizó la mayor cantidad de sellantes, estos fueron realizados principalmente en las primeras molares permanentes y primeras y segundas molares deciduas. Los resultados obtenidos en dicho periodo dan a entender que la mayoría de los pacientes que acudieron al consultorio dental están en bajo y mediano riesgo estomatológico.

Tenemos que tener en cuenta que los sellantes de fosas y fisuras son un método preventivo de la caries dental. La retención de los mismos ha sido un factor ampliamente estudiado, pues su permanencia en el tiempo depende del máximo efecto preventivo. Es importante la evaluación periódica de ellos.¹

El siguiente tratamiento más realizado son las Profilaxis en un total de 106 alumnos equivalente al 13,38% de los tratamientos realizados, para proseguir con el tratamiento restaurador.

Aranda et al. encontraron que los niños de las escuelas públicas tiene mayor índice de placa al 30% y mayor índice de Caries al 60%.², por lo cual se puede decir que la reducción del índice de placa se debe realizar con una adecuada técnica de cepillado y acudiendo periódicamente al Consultorio Dental para una adecuada profilaxis.

Al realizar las comparaciones de los tratamientos realizados en los anteriores meses referente al año 2015 se obtuvo que en el período de setiembre – enero se realizó mayor cantidad de tratamiento a los alumnos de la Institución Educativa, dando por entendido que se vio el resultado de los comunicados enviados en los cuadernos de control de los alumno y los anuncios

publicados en la puerta principal del colegio, para que así los alumnos continúen asistiendo a sus citas.

Con referencia al mantenimiento de las instalaciones del Consultorio Dental de la Institución Educativa “Pedro Paulet Mostajo” N° 3023, se obtuvo un adecuado pintado y refaccionamiento de las paredes gracias a la donación de mano de obra por parte de la Clínica Dental Docente de la Universidad Peruana Cayetano Heredia para así dar un agradable ambiente de atención a los alumnos de la institución educativa. Después de los arreglos que tuvo el Consultorio Dental se realizó la adecuada ambientación para la recepción de los pacientes, tanto limpieza como decoración.

Por otra parte la coordinación que hicimos para la construcción de un banco de cemento para que los padres de familia esperen mientras que sus hijos están siendo atendidos, no fue totalmente concluida ya que faltaba material para la construcción.

Cabe resalta que a pesar que en el período de setiembre – enero no se obtuvo mayor incidencia de caries dental en la Institución Educativa “Pedro Paulet” N° 3023. Esta enfermedad es considerada un problema de salud pública debido a su alta prevalencia e incidencia.³ Por lo cual se tiene que estar controlando periódicamente a los pacientes que acudan al consultorio dental.

De acuerdo con la Organización Mundial de la Salud (OMS) el problema de salud pública es la caries dental. En nuestro país esto se debe principalmente a la falta de concurrencia a establecimiento de salud dental, la cual se manifiesta por los malos hábitos de higiene y de alimentación lo que contribuye al deterioro dental de la mayoría de la personas.³

Los resultados obtenido sobre el número total de asegurados al Consultorio Dental de la Institución Educativa durante el año 2015 fue demasiado bajo, con un porcentaje de 26,97% menos de la mitad de la Institución dando como entendido la falta de promoción del Seguro Dental Escolar. (Ver Tabla N° 12)

La carta de Ottawa define ampliamente la promoción de salud como un proceso que consiste en brindar a las comunidades los medios necesarios para mejorar su salud y ejercer un mayor control sobre esta. Ahí se afirma claramente que la promoción de la salud trasciende la idea de “formas de vidas sanas”, para incluir las condiciones y requisitos para la salud, que son: la paz, la vivienda, la educación, la alimentación, un ecosistema estable, los recursos sostenibles, la justicia social y la equidad.⁴

Respecto al número total de alumnos asegurados que fueron atendidos y no atendidos se obtuvo un total de 187 alumnos atendidos durante el año 2015,

además de 18 alumnos que no fueron atendidos. Esto se debió a la falta de más seguimiento a los alumnos no atendidos, resaltando que se notificó en el cuaderno de control que acudiera al Consultorio Dental para la atención odontológica. (Ver Tabla N° 13)

De acuerdo a los resultados obtenidos sobre los pacientes de ortodoncia atendidos durante el año 2015 en el Consultorio Dental, se obtuvo un mayor porcentaje del 52% de pacientes atendidos durante el período del setiembre – diciembre. Mientras que 20% y 28% en los períodos de enero- abril y mayo-agosto respectivamente, lo cual fue extraño ya que se encontraron pocos datos referentes a los dos períodos anteriores (Ver Gráfico N° 3). Creo que esto se debió a la falta de un adecuado llenado de datos en el ordenador, porque durante el período de setiembre – diciembre se realizó una revisión de las historias clínicas y se observó un número de pacientes con tratamiento ortodóntico.

Durante el año 2015 se realizó 1584 actividades clínicas entre los internos de la Facultad de Estomatología de la UPCH y los Bachilleres del SESAOT dando así un total de 634 actividades clínicas en el período de setiembre – diciembre y si lo comparamos con los dos períodos anteriores observamos que fue el periodo con mayor número de actividades clínicas realizada. (Ver Tabla N° 14)

Esto se debió a la buena comunicación que hubo entre los internos de la Facultad de Estomatología de la UPCH y el bachiller del SESAOT para la programación de los pacientes, cabe resaltar que la motivación hacia los internos es fundamental para que así puedan sentirse apoyados.

Respecto al número total de actividades realizadas por los bachilleres de SESAOT en los períodos que son responsables del Consultorio Dental se vio que se realizó más cantidad de actividades en el período de setiembre – diciembre con respecto a los demás períodos. Debemos tener en cuenta que al parecer la base de datos de actividades realizadas no ha sido adecuadamente administrada dando como resultado la falta de datos, con respecto a la cantidad de actividades realizadas por los bachilleres del SESAOT de los dos períodos anteriores. (Ver Tabla N° 15)

Durante el programa de SESAOT en el período de setiembre del año 2015 al enero del 2016, se presentaron algunos problemas y dificultades. Una de ellas era el servicio de limpieza por parte del personal del colegio, lo cual en ocasiones no llegaba a limpiar el ambiente con frecuencia. Por lo cual los bachilleres integrantes del SESAOT tenían que realizar la adecuada limpieza para la atención de los pacientes, gracias a la asistente que estaba contratada hasta el mes de diciembre.

Por otra parte, no hubo la adecuada colaboración del personal de área de mantenimiento de la Clínica Dental Docente de la UPCH, con respecto al llamado para que acuda al mantenimiento de las unidades dentales, perjudicando a los internos de la Facultad de Estomatología de la UPCH para atención de los pacientes en el Consultorio Dental de la Institución Educativa.

Además de la falta de atención a la puerta del colegio para el ingreso tanto de los Internos de la Facultad de Estomatología, los docentes y los pacientes que acuden a su cita, retrasando el horario de atención de los mismos.

TABLA N° 12: NÚMERO TOTAL DE ALUMNOS ASEGURADOS AL CONSULTORIO DENTAL CON RESPECTO A LOS ALUMNOS MATRICULADOS EN I.E. "PEDRO PAULET MOSTAJO" N° 3023 DURANTE EL AÑO 2015

N° DE ALUMNOS MATRICULADOS		
	n	%
ASEGURADOS	205	26,97
NO ASEGURADOS	555	73,03
TOTAL	760	100

Fuente: Base de datos del Consultorio Dental de la I.E. "Pedro Paulet Mostajo" N° 3023.

En esta tabla se observa el número total de alumnos asegurados al Consultorio Dental durante el año 2015 del total de alumnos matriculados en el año académico de dicha Institución, dando como resultado un total de 205 alumnos asegurados representando el 26,97% del total de alumnos matriculado en la Institución.

TABLA N° 13: NÚMERO TOTAL DE ALUMNOS ASEGURADOS (ATENDIDOS Y NO ATENDIDOS) EN EL CONSULTORIO DENTAL DE LA I.E. "PEDRO PAULET MOSTAJO" N° 3023 DURANTE EL AÑO 2015.

ASEGURADO		
	n	%
ATENDIDOS	187	91,22
NO ATENDIDOS	18	8,78
TOTAL	205	100

Fuente: Base de datos del Consultorio Dental de la I.E. "Pedro Paulet Mostajo" N° 3023

En esta tabla se observa el número total de alumnos matriculados divididos entre atendidos y no atendidos en el consultorio dando un total de 187 alumnos atendidos equivalente al 91,22% y 18 alumnos no atendidos, equivalente al 8,78% del total de alumnos asegurados al Consultorio Dental.

GRÁFICO Nº 2: NÚMERO TOTAL DE ALUMNOS ATENDIDOS - ASEGURADOS SEGÚN AÑO DE ESTUDIO Y CONDICIÓN DE ASEGURADO (NUEVO O CONTINUADOR) DE LA I.E. "PEDRO PAULET MOSTAJO" Nº 3023 DURANTE EL AÑO 2015

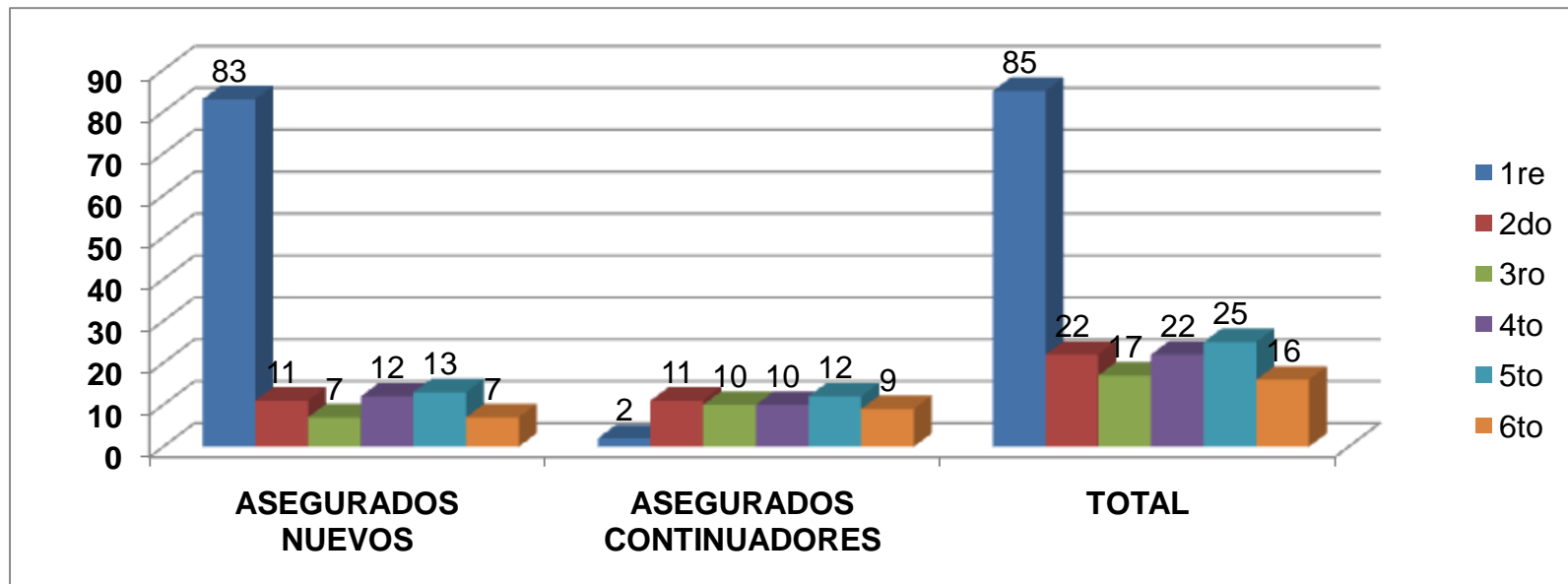

Fuente: Base de datos del Consultorio Dental de la I.E. "Pedro Paulet Mostajo" Nº 3023.

En este gráfico se observa el número de alumnos atendidos inscritos en el programa del Seguro Dental según la condición del asegurado (nuevo o continuador), dando como resultado un mayor número de inscritos en el 1er grado de primaria con condición de asegurados nuevos un total (83 alumnos) y dando un menor número de inscritos en el 1er grado de primaria con condición de asegurado continuador (2 alumnos).

GRÁFICO N° 3: PORCENTAJE TOTAL PACIENTES DE ORTODONCIA ATENDIDOS EN EL CONSULTORIO DENTAL DE LA I.E. "PEDRO PAULET MOSTAJO" N° 3023 DURANTE EL AÑO 2015- POR PERÍODOS.

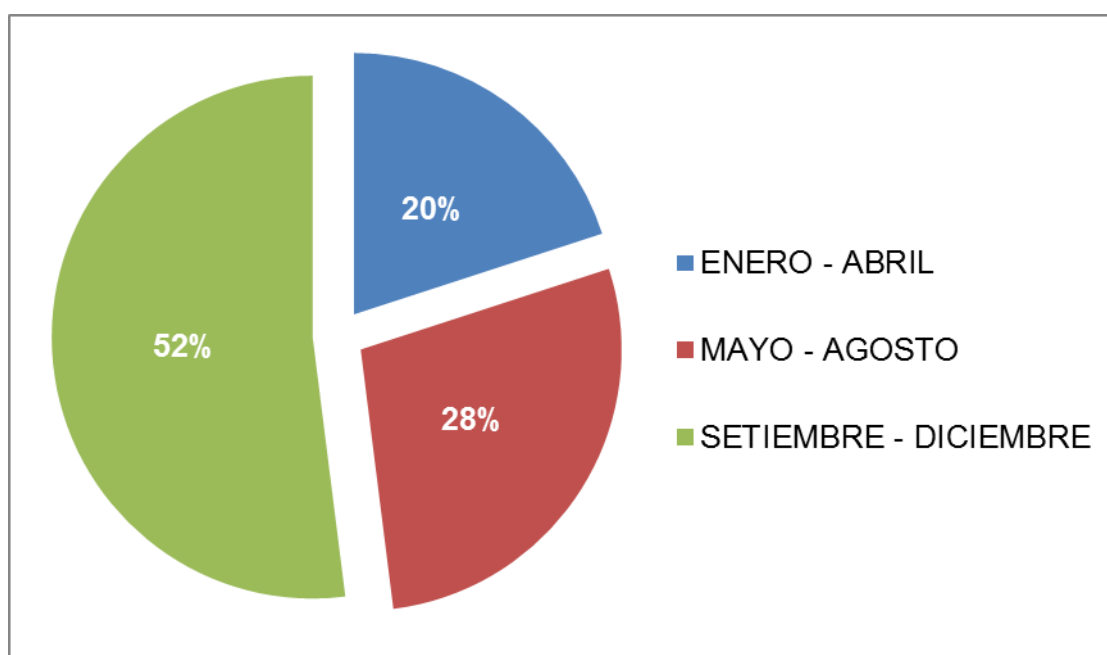

Fuente: Base de datos del Consultorio Dental de la I.E. "Pedro Paulet Mostajo" N° 3023.

En este gráfico se observa el total de pacientes de ortodoncia atendidos por período en el Consultorio Dental, dando como resultado un mayor porcentaje de atendidos en el período de setiembre – diciembre con un 52 % y de menor porcentaje en el período de enero – abril con un porcentaje de 20% del total de pacientes de Ortodoncia.

TABLA N° 14: NÚMERO TOTAL DE ACTIVIDADES REALIZADAS EN EL CONSULTORIO DENTAL DE LA I.E. "PEDRO PAULET MOSTAJO" N° 3023 DURANTE EL AÑO 2015 - POR PERÍODOS

I.E. "PEDRO PAULET MOSTAJO" N° 3023								
ACTIVIDADES	ENERO - ABRIL		MAYO - AGOSTO		SETIEMBRE - DICIEMBRE		TOTAL	
	n	%	n	%	n	%	n	%
Profilaxis *	70	4,42	46	2,90	74	4,67	190	11,99
Aplicación de Flúor**	67	4,23	45	2,84	68	4,29	180	11,36
Sellante***	173	10,92	114	7,20	255	16,10	542	34,22
Aplicación de Barniz***	29	1,83	23	1,45	16	1,01	68	4,29
Restauración con Resina***	110	6,95	81	5,11	71	4,48	262	16,54
Restauración con Ionómero***	3	0,19	6	0,38	4	0,25	13	0,82
Pulpotomía***	16	1,01	14	0,88	9	0,57	39	2,46
Pulpectomía***	3	0,19	4	0,25	2	0,13	9	0,57
TPI***	3	0,19	8	0,51	0	0,00	11	0,69
Exodoncias***	14	0,88	13	0,82	30	1,89	57	3,60
Corona Preformadas***	9	0,57	15	0,95	11	0,69	35	2,21
Alta*	8	0,51	13	0,82	16	1,01	37	2,34
Control del Ortodoncia*	8	0,51	14	0,88	11	0,69	33	2,08
Control Periódico*	10	0,63	11	0,69	26	1,64	47	2,97
Tratamiento de Ortodoncia*	5	0,32	7	0,44	13	0,82	25	1,58
Reevaluación*	1	0,06	7	0,44	28	1,77	36	2,27
TOTAL	529	33,40	421	26,58	634	40,03	1584	100

*Por paciente, **Por arcada, *** Por pieza

Fuente: Base de datos del Consultorio Dental de la I.E. "Pedro Paulet Mostajo" N° 3023.

En esta tabla se observa el número total de actividades realizadas en el Consultorio Dental de la Institución por períodos, dando como resultado un total de 1584 actividades durante el año 2015. De las cuales 634 (40,03%) actividades durante el período de setiembre – diciembre fueron de mayor cantidad comparado los otros dos periodos. Y el período con menor cantidad de actividades fue el periodo de mayo – agosto con un total de 421 (26,58%) actividades.

Las actividades más realizadas durante el año 2015 fueron las restauraciones con resina con un total de 262, equivalente al 16,54% del total de actividades y la actividad menos realizada fue la Pulpectomía con un número de 9, equivalente al 0,57% del total.

TABLA N° 15: TOTAL DE TRATAMIENTOS REALIZADOS POR LOS BACHILLERES DEL SESAOT DURANTE EL AÑO 2015 POR PERÍODOS.

ACTIVIDADES CLINICAS	PERIODO 2015							
	BACHILLER DEL SESAOT ENERO - ABRIL		BACHILLER DEL SESAOT MAYO - AGOSTO		BACHILLER DEL SESAOT SEPTIEMBRE - DICIEMBRE		TOTAL	
	n	%	n	%	n	%	n	%
Profilaxis *	0	0,00	1	50,00	9	1,13	10	12,99
Aplicación de Flúor**	0	0,00	1	50,00	8	1,01	9	11,69
Sellante***	0	0,00	0	0,00	41	5,16	41	53,25
Aplicación del Barniz***	0	0,00	0	0,00	1	0,13	1	1,30
Restauración con Resina***	0	0,00	0	0,00	11	1,38	11	14,29
Restauración con Ionómero***	0	0,00	0	0,00	0	0,00	0	0,00
Pulpotomía***	0	0,00	0	0,00	0	0,00	0	0,00
Pulpectomía***	0	0,00	0	0,00	0	0,00	0	0,00
TPI***	0	0,00	0	0,00	0	0,00	0	0,00
Exodoncias***	0	0,00	0	0,00	3	0,38	3	3,90
Corono Preformadas***	0	0,00	0	0,00	0	0,00	0	0,00
Alta*	0	0,00	0	0,00	0	0,00	0	0,00
Control del Ortodoncia*	0	0,00	0	0,00	1	0,13	1	1,30
Control Periodico*	0	0,00	0	0,00	1	0,13	1	1,30
Tratamiento de Ortodoncia*	0	0,00	0	0,00	0	0,00	0	0,00
Reevaluación*	0	0,00	0	0,00	0	0,00	0	0,00
TOTAL	0	0,00	2	2,60	75	51,95	77	100

*Por paciente, **Por arcada, *** Por pieza

Fuente: Base de datos del Consultorio Dental de la I.E. "Pedro Paulet Mostajo" N° 3023

En esta tabla se observa el total de actividades realizadas por los bachilleres del SESAOT durante el año 2015, dando como resultado un total de 77 actividades realizadas, siendo el período de setiembre - diciembre con más actividades realizadas (51,95%) y el período de enero – abril de menos actividades realizadas (0%).

V. CONCLUSIONES

- Se realizó un total de 792 (100%) tratamientos a los alumnos de la Institución Educativa, siendo la principal actividad los Sellantes en un total de 299 piezas dentarias, equivalente al 37,75% de los tratamientos realizados en el periodo setiembre del 2015 – enero del 2016.
- Se realizó un total de 75 actividades clínicas realizadas por los bachilleres del SESAOT, equivalente al 9,47% de total de actividades, de las cuales en su mayor cantidad fueron tratamientos preventivos. Esto se debió a la falta de pacientes inscritos en el Seguro Dental Escolar. Lo cual dio como consecuencia que los bachilleres del SESAOT no intervenga en los tratamientos de los alumnos de la Institución Educativa para que así los internos de la Facultad de Estomatológica de la UPCH puedan cumplir con sus requisitos.
- Hubo total de 43 (100%) alumnos al Seguro Dental Escolar para el período del año 2016 durante el mes de enero, de las cuales 33 alumnos son asegurados nuevos, equivalente al 76,74% de total de inscritos en ese mes.
- Durante el año 2015 de los 205 inscritos en el Seguro Dental Escolar solo se atendieron 187 alumnos, equivalente al 91,22% de los inscritos.
- Durante el año 2015 se obtuvo un total de 205 inscritos en el seguro dental de la Institución Educativa “Pedro Paulet Mostajo” N° 3023 lo cual corresponde al 26,97% de los alumnos matriculados en la Institución. Lo cual demuestra que falta mayor promoción de salud oral hacia los alumnos y padres de familia.
- En total 16 pacientes que fueron dados de alta, de los cuales la mayoría requería tratamiento de baja y mediana complejidad lo cual equivale al 8,56% del total de pacientes atendidos.
- Se realizaron reuniones y conversaciones con los padres de familia antes y durante la matrícula de sus hijos en la Institución Educativa explicando los beneficios del Seguro Dental Escolar.

VI. RECOMENDACIONES

- Se debería tener mayor coordinación con autoridades de la Institución Educativa para la adecuada limpieza y apertura de la puerta para el ingreso de los internos, docentes y pacientes citados.
- Seguir promocionando y motivando a los alumnos y padres de familia a que acudan al Consultorio Dental para que puedan ser atendidos sus niños.
- Controlar cada mes el estado de cuenta de los pacientes que se inscriben al Seguro Dental Escolar para así poder comprar insumos suficientes para la adecuada atención de los pacientes.
- Exigir a los internos de la Facultad de Estomatología de la UPCH de no faltar al Consultorio Dental cuando sea su turno para así no tener percances con las citas de los pacientes.
- Comunicar a los internos de la Facultad de Estomatología de la UPCH que las historias de sus pacientes deben estar forradas y etiquetarlas para así mantenerlas en buen estado

VII. REFERENCIAS BIBLIOGRÁFICAS

1. Carrero G, Fleitas A, Arellado L. Prevalencia de caries dental en primeras molares permanentes utilizando sellantes de fosas y fisuras y enjuagues bucales fluorurados. *Revista odontológica de los Andes*. Mérida, Venezuela: Universidad de los Andes, 2005.
2. García. Relaciones entre el consumo de alimentos cariogénicos e higiene bucal con caries dental en escolares. *Kuri* 9(1), 2012.
3. Hinostroza G, Arana A, Bernabé E, Kalil S, Calderón V, Delgado L, Hinostroza N, Márquez F, Mas J, Parodi G, Salazar F, Solis S, Urzua I, Webb J, *CARIES DENTAL: Principios y procedimientos para el diagnóstico*. Gilberto Hinostroza Haro. Lima: Universidad Peruana Cayetano Heredia, 2007.
4. Sosa Rosales M, Salas Adam MR. Promoción de salud bucodental y prevención de enfermedades. *Guías prácticas de estomatología*. La Habana: Ciencias Médicas, 2003: 493 – 514.
5. I.E. “Pedro Paulet Mostajo” N° 3023. CUADERNO DE CONTROL. 2016.80.
6. Bachiller del SESAOT de la I.E. Pedro Paulet Mostajo N° 3023. BASE DE DATOS DEL CONSULTORIO DENTAL. Lima: Enero 2016.
7. Secretaria de la I.E. Pedro Paulet Mostajo” N° 3023. BASE DE DATOS DE SECRETARIA. 2015.

VIII. ANEXOS

ANEXO 1

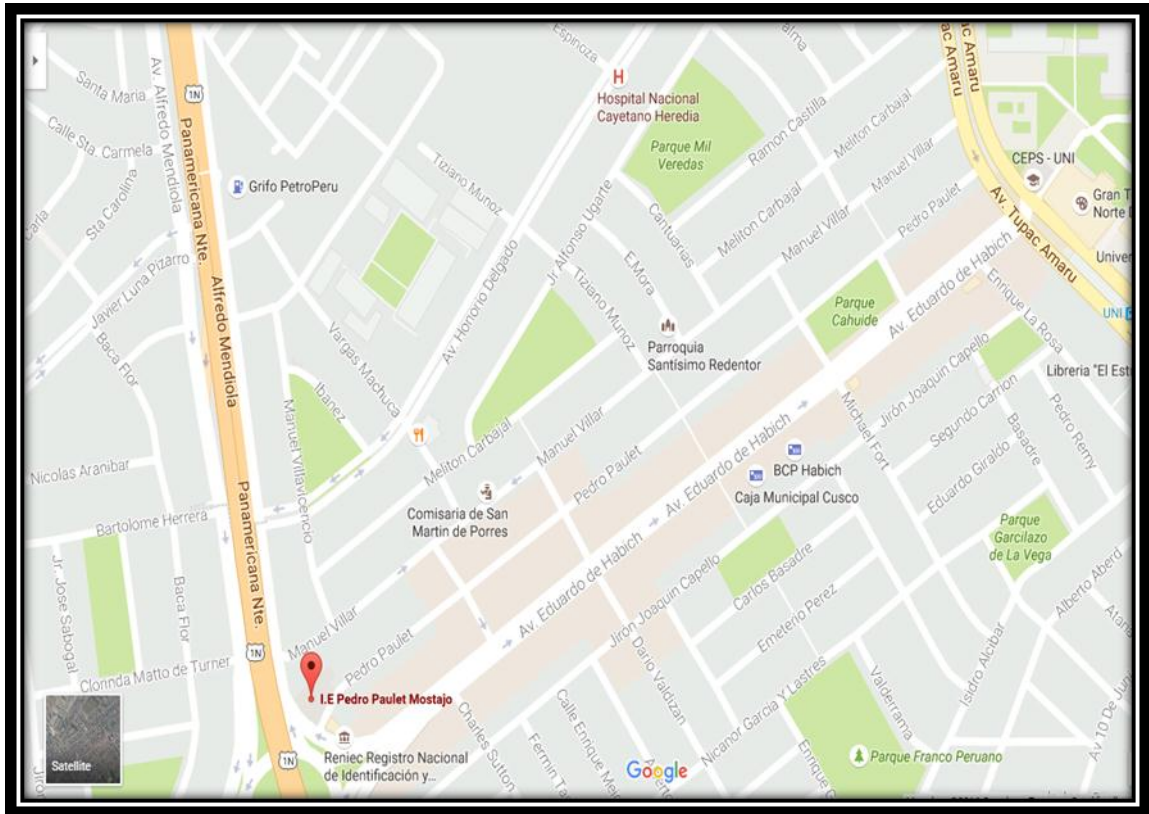

I.E. “Pedro Paulet Mostajo” N° 3023

ANEXO 2**AGENDA DEL DIA 11/11/2015**

1. Fecha de renovación de convenio.
2. Actividades realizadas en el año 2015(cantidades).
3. Número de niños inscritos (por periodo y total).
4. Resultado de evaluaciones odontológicas en el periodo de Febrero – Mayo.
5. Bioseguridad, limpieza y fumigación.
6. Plan estratégico para mejorar el servicio:
 - a. Infraestructura: Pintura, mantenimiento y construcción de banca de espera para padres de familia.
 - b. Planificar promoción para aumentar el número de niños inscritos en el año 2016.
 - c. Facilidades de conexión de internet.
7. Inconvenientes y recomendaciones

ANEXO 3**ACUERDOS DE LA REUNION 11/11/2015**

1. Se harán reuniones y un balance económico 3 veces al año (cada trimestre)
2. Las fechas de fumigación por parte de la I.E 3023, serán comunicadas con anticipación a los encargados del consultorio dental.
3. La limpieza del consultorio dental se hará todos los días por las tardes (hora por confirmar)
4. Diseñar gigantografía para colocar afuera de la I.E para motivar a los padres de familia a inscribir a sus hijos al seguro dental escolar.
5. Reunión de informe final del Servicio Dental de la I.E a los padres de familia (fijar fecha)
6. Hacer firmar a los padres de familia hoja de compromiso al pagar el seguro dental escolar.
7. Entregar a la dirección un informe sobre el estado de salud bucal de cada niño, antes del 27 de Noviembre (los que no han sido inscritos al seguro dental)
8. Terminar de evaluar a los niños de la I.E, en especial a la sección que no se llegó a evaluar.
9. Enviar comunicado a los alumnos que nunca fueron atendidos en el consultorio dental, aun habiendo pagado el seguro dental escolar.

ANEXO 4**UNIVERSIDAD PERUANA
CAYETANO HEREDIA**

Facultad de Estomatología

Roberto Beltrán

*Departamento Académico de Estomatología del Niño y del
Adolescente***CONVENIO ENTRE LA DIRECCIÓN DE LA INSTITUCIÓN EDUCATIVA N°
3023 DE SAN MARTIN DE PORRES DEL MINISTERIO DE EDUCACION Y
LA FACULTAD DE ESTOMATOLOGIA DE LA UNIVERSIDAD PERUANA
CAYETANO HEREDIA**

Conste por el presente documento de convenio que celebran, por una parte, la Universidad Peruana Cayetano Heredia, representada por el Dr. Fernando Salazar Silva, Decano de la Facultad de Estomatología, identificado con DNI. N° 07566516, debidamente autorizado por Consejo de Facultad de Estomatología de fecha 03 de julio del presente año, que en adelante se llamará la Universidad y de otra parte la Institución Educativa N° 3023 del distrito de San Martín de Porres, representado por su Director Mg. Herbert Rojas Torres, identificado con DNI. N° 06855057, debidamente autorizado por el CONEI y por la APAFA a quien en adelante se denominará Institución Educativa N° 3023, para establecer el funcionamiento de la Clínica Estomatológica Escolar en la Institución Educativa N° 3023 del Distrito de San Martín de Porres, en los términos y condiciones especificadas en las cláusulas siguientes:

Artículo 1º.- ANTECEDENTES

La Universidad, tiene una unidad académica denominada Facultad de Estomatología que tiene como parte de sus objetivos de proyección social incluye el abordaje de la problemática de la Salud del Escolar, para lo cual busca desarrollar modelos de atención de Docencia, Servicio e Investigación principalmente en los aspectos educativos, preventivos y recuperativos de las

enfermedades más prevalentes en nuestra población como son la caries dental y la enfermedad periodontal.

La Facultad de Estomatología y la Institución Educativa N° 3023 son conscientes de la gran problemática de Salud Bucal del Escolar por los estudios realizados durante los últimos años en el ámbito de los distritos de San Martín de Porres y Los Olivos, al mismo tiempo de las limitaciones asistenciales con que cuentan.

La Institución Educativa N° 3023 busca solucionar la problemática de Salud del escolar y, dentro de ella, la Salud Bucal.

La Institución Educativa N° 3023 reconocen que en esta tarea social y dados los medios con que cuentan es necesario facilitar la intervención de otras instituciones.

La Facultad de Estomatología y la Institución Educativa N° 3023 han desarrollado experiencias de trabajo orientadas al diagnóstico situacional, a la problemática de Salud Bucal, Programas Preventivos Promocionales en el instituto educativo, a través de programas de proyección social contando con un ambiente especialmente acondicionado para la atención dental.

Artículo 2º.- MARCO GENERAL

Las partes manifiestan su propósito y conformidad de realizar atenciones en forma coordinada en el Área de Docencia, Servicio e Investigación Científica y Proyección Social orientada a la solución de problemas de Salud Bucal en el Escolar para un abordaje integral.

Artículo 3º.- FINALIDAD

Desarrollar conjuntamente un modelo docente asistencial para el abordaje del problema estomatológico integral del escolar.

Artículo 4º.- MODELO PARA LA ATENCIÓN ESTOMATOLOGÍCA INTEGRAL DEL ESCOLAR

a. DEFINICIÓN

Es un modelo para la atención integral del escolar, en la Institución Educativa N° 3023 donde se realizará funciones de docencia, servicios e investigación correspondiente a la atención estomatológica del escolar.

Este modelo busca la atención dental completa tratando las necesidades acumuladas, manteniendo la salud, siguiendo criterios de prioridad epidemiológica y riesgo.

Esta experiencia corresponde a una acción coordinada entre el IE. 3023 y la Facultad de Estomatología de la Universidad Peruana Cayetano Heredia.

b. POBLACIÓN OBJETIVO

La población escolar de la Institución Educativa N° 3023 de San Martín de Porres, con una cobertura progresiva

c. CARACTERÍSTICAS DE LA DEMANDA

Población cerrada de niños y adolescente entre 5 – 14 años de edad que asisten a la institución educativa mencionada y que de manera voluntaria se inscriban al programa.

d. OBJETIVOS DEL PROYECTO

- Establecer un Programa de Atención Estomatológica del Escolar que sea eficaz, eficiente y de alta calidad para la atención integral de niño escolar.
- Disminuir el índice de caries dentales, maloclusiones y periodontopatías de la población escolar.
- Integrar las actividades promocionales, preventivas y curativas, con el esfuerzo de lograr una cobertura total en la población escolar.
- Mejorar la disponibilidad y accesibilidad de los recursos de salud bucal para la atención del niño escolar.

e). DESARROLLO DEL PROYECTO

- Participación activa de la comunidad escolar, docentes, estudiantes, padres de familia.
- Programa Incremental, que incluye Prevención, promoción, recuperación, rehabilitación y mantenimiento de la Salud Bucal del Escolar.
- Abordaje integral del problema de Salud Bucal del Escolar.
- Investigación epidemiológica, operacional, clínica patológica y educacional como base del desarrollo del modelo.
- Desarrollo por etapas y de largo plazo

- Concurso interinstitucional para la solución del problema de salud bucal del escolar.

f). COMPONENTES DEL MODELO

- Vigilancia epidemiológica.- incluye la utilización de los siguientes índices:

Índice de Higiene Oral (IHO)

Índice Periodontal (IP)

Índice de CPOD y CPOS.

- Programa Educativo.- Este programa incluye charlas con ayuda audiovisual, alusivos a la salud bucal, adiestramiento en autoprofiláxis, dinámicas grupales, concurso.
- Programa preventivo.- Profilaxis, destartraje y pulido.
- Programa de Atención Básica Incremental.- Eliminación de focos sépticos operatoria básica.
- Programa de atención de Emergencias Odontológicas
- Referencia y contra referencias de casos: Los pacientes cuyos casos no pueden ser tratados en el instituto educativo, serán referidos a la Clínica Estomatológica Central de la UPCH, donde recibirán atención para luego retomar su tratamiento.

g). RELACIÓN DE NIVELES DE ATENCIÓN ESTOMATOLÓGICA

1er. Nivel : Educativo
Lugar: Aulas

2do. y 3er Nivel : Preventivo, atención básica

Lugar: Clínica Estomatológica Escolar -
DAENA

4to. Nivel : Especializado

Lugar: Clínica Estomatológica Central -
UPCH

h). REGISTRO Y ARCHIVO

- Historia Clínica
- Ficha Epidemiológica
- Cuaderno de Registros de Atención

i). INFORMACIÓN Y DIFUSIÓN

Los datos a recopilar estarán dirigidos a generar información epidemiológica, clínico-patológica, operacional y de resultados del Programa. La información de la Facultad de Estomatología de la Universidad Peruana Cayetano Heredia será publicada en los medios de información de la Institución Educativa así como, de la Facultad de Estomatología de la UPCH.

Artículo 5º.- RECURSOS

a. Potencial Humano

- Un docente coordinador del DAENA.
- Un docente supervisor por turno del Departamento Académico de Estomatología del Niño y del Adolescente – DAENA de la Facultad de Estomatología de la Universidad Peruana Cayetano Heredia.

- Estudiantes de Estomatología de la Facultad de Estomatología de la UPCH.
- Un Asistente responsable como parte del programa y asistente de apoyo del DAENA.
- Un egresado de la Facultad participante en el Servicio estomatológico supervisado alternativo para obtención del título de Cirujano Dentista (SESAOT).

b. Recursos Financieros

Será financiado por una cuota anual única por cada estudiante voluntariamente inscrito, que será fijada anualmente. Por acuerdo entre la dirección y docente coordinador del servicio la que será manejada por la Institución Educativa en coordinación con el Coordinador de la Clínica Estomatológica Escolar.

c. Recursos Físicos y Materiales

El ambiente y las instalaciones serán proporcionados por la institución educativa.

La Facultad de Estomatología instalará sus propios equipos en dichos ambientes, así como su instrumental, los cuales permanecerán mientras tenga vigencia el convenio.

Los materiales e insumos para los tratamientos odontológicos y el mantenimiento de equipos se financiarán con los recursos provenientes de las cuotas de los estudiantes voluntariamente inscritos.

Artículo 6º.- LOS ORGANOS RESPONSABLES DE LA COORDINACIÓN GENERAL SON:

Por la Institución Educativa N° 3023 : La Dirección de la Institución Educativa

Por la Facultad de Estomatología : El DAENA en coordinación con la Dirección Administrativa de la Facultad de Estomatología.

Artículo 7º.- LA INSTITUCIÓN EDUCATIVA N° 3023 SE COMPROMETE A:

- Facilitar ambientes para los servicios así como, las condiciones de seguridad para el mismo.

- Establecer y canalizar el pago anual de los beneficiados voluntarios por derecho de atención dental fijado anualmente por la Facultad de Estomatología en coordinación con la Institución Educativa N° 3023, distribuidos en las siguientes escalas:
 - Designar un responsable permanente para la coordinación, operativización y evaluación del programa.
 - Contratar a un asistente dental como parte del programa, con los recursos de la cuota de los beneficiados voluntarios.
 - Emitir carnets de Atención Estomatológica a todos los escolares inscritos

- Organizar actividades conducentes a la recaudación de fondos que garanticen la operatividad y mejoramiento del programa, en caso sea necesario.

Artículo 8º.- LA FACULTAD DE ESTOMATOLOGIA SE COMPROMETE A:

- Implementar módulos dentales con equipos apropiados, los cuales permanecerán en el ambiente del instituto educativo asignado como Clínica Estomatológica Escolar, mientras dure el acuerdo.
- Designar equipos de Salud Bucal constituidos por un docente coordinador de la Clínica Estomatológica Escolar – DAENA, docente supervisor, estudiantes de Estomatología y asistente dental de apoyo, para una cobertura de todos los escolares inscritos de la Institución Educativa.
- Brindar las siguientes atenciones en este instituto de operaciones :
 - Consultas odontológicas
 - Atención Preventivo - Promocionales
 - Educación sanitaria a estudiantes
 - Enjuagatorios de Flúor
 - Concursos de Salud Bucal
 - Atención Clínica Preventiva
 - Aplicación tópica de Flúor Gel
 - Aplicación de sellantes
 - Profilaxis
 - Atención de Recuperación
 - Exodoncias simples

- Obturaciones con ionomeros
- Obturaciones con Resinas
- Tratamiento pulpares con piezas deciduas.
- Atenciones de Emergencias Estomatológicas
- Además se brindará atención de mediana complejidad como coronas de acero, y mantenedores de espacio, previo acuerdo con el padre del niño y mediante el pago de tarifas bajas asignadas anualmente para estos tratamientos en la Clínica Estomatológica Central.
- Garantizará el descuento del 20% de la tarifa vigente para tratamientos no enumerados anteriormente como: Prótesis, Cirugía Oral Mayor, Endodoncias realizadas por los estudiantes de pregrado, los tratamientos de Ortodoncia Fija tendrán un descuento del 25% de descuento; los que se realizarán en la Clínica Estomatológica Central de la Universidad Peruana Cayetano Heredia por los estudiantes de postgrado.
- Mientras tenga vigencia el carnet, la Facultad de Estomatología garantizará el acceso a los programas en la Clínica Estomatológica Central referidos a la atención estomatológica del escolar, a cargo del curso Clínica Integral Pediátrica V.

Artículo 9º.-

El Plan General de Trabajo Anual, mientras dure el Acuerdo, será determinado y discutido por ambas entidades entre los meses de diciembre y febrero de cada año. El informe final del mismo será presentado a la Dirección de la Institución Educativa N° 3023 y a la Facultad de Estomatología de la Universidad Peruana Cayetano Heredia, en el mes de enero del año siguiente, y estará a cargo del Coordinador de las Clínicas Estomatológicas Escolares del DAENA.

Artículo 10º.-

La supervisión de la totalidad del Plan de Trabajo, aprobado por ambas entidades estará a cargo de la Facultad de Estomatología – UPCH y la Dirección de la Institución Educativa N° 3023 mediante sus representantes acreditados.

Artículo 11º.-

El presente acuerdo empezará a regir a partir de la fecha de su suscripción, debiendo tener una duración de 6 años, pudiendo ser renovado por acuerdo de ambas partes, suspendido por decisión de ambas o de una de ellas, previa evaluación, informe y coordinación. Asimismo cualquiera de las partes podrá resolver unilateralmente el presente acuerdo para lo cual bastará comunicación escrita a la otra parte.

Dicha resolución operará de manera automática.

Artículo 12º.-

En fe de lo cual como testimonio se firma el presente acuerdo.

Lima, 23 de noviembre de 2011.

Mg. Herbert Rojas Torres
DIRECTOR
INSTITUCIÓN EDUCATIVA N°
3023

Dr. Fernando Salazar Silva
DECANO
FACULTAD DE ESTOMATOLOGÍA
UNIVERSIDAD PERUANA
CAYETANO HEREDIA

ANEXO 5



CONSULTORIO DENTAL



MODULO DE RECEPCIÓN A LOS PACIENTES



CONSULTORIO DENTAL DESPUES DE A VER REALIZADO EL MANTENIMIENTO



CARTELES HACIENDO RECORDAR A LOS PACIENTES DE "NO OLVIDARSE TRAER SU CEPILLO"

ANEXO 6

VISITAS DE LIMPIEZA					
FECHA	HORA DE LLEGADA	HORA DE SALIDA	PERSONAL	ACTIVIDAD	OBSERVACIÓN
04/11/16	07:30	12:40	FRANK PINO	Limpieza General	
04/11/16	11:30	13:40	FRANK PINO	Limpieza General	SE ENCONTRÓ 2 AUTORES CON INFECCIÓN.
07/11/16	08:30	12:30	ROSA ROSA P.	Limpieza General	
11/02	10:30	12:30	Mónica Gobi	Limpieza General	
11/02	10:30	12:30	Limpieza Alumnos	Limpieza General	
11/02	10:30	12:30	FRANK PINO	Limpieza General	

DIARIO DE VISITAS DEL PERSONAL DE LIMPIEZA DE PARTE DE LA CLINICA DENTAL DOCENTE DE LA UPCH

DIARIO DE VISITAS DEL PERSONAL DE MANTENIMIENTO DE PARTE DE LA CLINICA DENTAL DOCENTE DE LA UPCH

VISITAS DE MANTENIMIENTO			
FECHA	ACTIVIDAD	PERSONAL	SESAOT PRESENTE
03/11/15		Sr. Marcos	Arquitecto Pineda
03/11/15	Reparación Compuera, Trabajo al foco (que se tiene en la Unidad 112).	Sr. Marcos	
11/11/15	Reparación de tarjeta electrónica y tarjeta al motor. Análisis de placa controladora del motor y limpieza. Calibración de unidad dental y prueba de funcionamiento en modo diagnóstico. Cambio de cable de temporización del motor. Cambio de cable de temporización del motor. Cambio de cable de temporización del motor.	Tal Omar Ballesteros	
11/11/15	Reparación de tarjeta electrónica y tarjeta al motor. Análisis de placa controladora del motor y limpieza. Calibración de unidad dental y prueba de funcionamiento en modo diagnóstico. Cambio de cable de temporización del motor. Cambio de cable de temporización del motor. Cambio de cable de temporización del motor.	Mano Antonio Rodríguez Gómez	
11/11/15	Reparación de tarjeta electrónica y tarjeta al motor. Análisis de placa controladora del motor y limpieza. Calibración de unidad dental y prueba de funcionamiento en modo diagnóstico. Cambio de cable de temporización del motor. Cambio de cable de temporización del motor. Cambio de cable de temporización del motor.	Mano Antonio Rodríguez Gómez	
07/11/16	Análisis de placa controladora del motor y tarjeta al motor. Análisis de placa controladora del motor y tarjeta al motor. Análisis de placa controladora del motor y tarjeta al motor. Análisis de placa controladora del motor y tarjeta al motor.	Sr. Mano Antonio Rodríguez Gómez	
07/11/16	Reparación de 2 Unidades Aprender de Luz.	Sr. Mano Antonio Rodríguez Gómez	
10-10/16	Reparación Unidad. Punado de COMPENSERA. Falta Limpieza de...	Sr. Mano Antonio Rodríguez Gómez	