



UNIVERSIDAD PERUANA  
**CAYETANO HEREDIA**  
FACULTAD DE ESTOMATOLOGÍA

**INFORME FINAL DE LAS ACTIVIDADES REALIZADAS  
EN LA INSTITUCIÓN EDUCATIVA FE Y ALEGRIA N° 1  
DEL 31 DE MAYO AL 26 DE SEPTIEMBRE DEL 2016**

**SERVICIO ESTOMATOLÓGICO SUPERVISADO ALTERNATIVO PARA LA  
OBTENCIÓN DEL TÍTULO DE CIRUJANO DENTISTA  
SESAOT**

**YANYNA IRMA VARGAS MONTERO**

**LIMA – PERÚ**

**2016**

**COMISIÓN DE EVALUACIÓN DEL SERVICIO ESTOMATOLÓGICO  
SUPERVISADO ALTERNATIVO PARA LA OBTENCIÓN DEL TÍTULO DE  
CIRUJANO DENTISTA (SESAOT)**

**PRESIDENTE DEL JURADO:** CD. Mg. Carlos Espinoza M.

**SECRETARIA DEL JURADO:** CD. Esp. Carola Coronado Li.

**FECHA DE PRESENTACIÓN:** 7 de Diciembre de 2016

**CALIFICATIVO:** APROBADA

*A mis padres Alberto Vargas e Irma  
Montero, por su entrega, amor y por  
darme la oportunidad de tener una  
excelente educación. A mis hermanos  
Katty y Alberto por su apoyo  
incondicional siempre.*

## **AGRADECIMIENTOS**

- **A DIOS**, por haberme acompañado y guiado a lo largo de mi carrera y de mi vida, por brindarme fortaleza en momentos de debilidad y brindarme aprendizaje a través de experiencias.
- **A mi FAMILIA**, por enseñarme a ser perseverante y responsable para alcanzar mis metas. A ustedes, por su gran amor incondicional, por estar conmigo siempre y ser parte de mi felicidad.
- **A la Universidad Peruana Cayetano Heredia y docentes**, por su comprensión, enseñanzas y exigencia para forjarme como profesional.

Gracias a todos los que de alguna manera me brindaron su apoyo para alcanzar esta meta.

## RESUMEN

El Servicio Estomatológico Supervisado Alternativo para la Obtención del Título de Cirujano Dentista (SESAOT), es una modalidad que tiene como propósito mejorar las condiciones de salud bucal en los estudiantes de instituciones educativas que cuentan con un convenio con la Facultad de Estomatología de la Universidad Peruana Cayetano Heredia. En este programa se realizan actividades de prevención, promoción y recuperación en salud bucal, además de labores administrativas en un periodo de cuatro meses, iniciándose el 31 de mayo del 2016 al 26 de septiembre del 2016, en la Institución Educativa Fe y Alegría N° 1.

Se realizaron actividades intramurales en la I.E Fe y Alegría N° 1 que incluyeron atención odontológica integral para alumnos inscritos al Programa de atención dental y promoción para la salud bucal en el colegio. Como actividad extramural se participó en una Campaña de Salud Humana en el Distrito de San Isidro.

Durante este periodo se afiliaron 38 pacientes al Programa de atención dental, lo que sumado con el periodo anterior se cuenta con 140 alumnos inscritos hasta el mes de septiembre del presente año. Además, se registraron un total de 798 actividades clínicas, que fueron realizadas por las Bachilleres del programa SESAOT.

Palabras claves: SESAOT, Institución Educativa, Prevención, Promoción.

## GLOSARIO DE TÉRMINOS

|         |  |
|---------|--|
| APAFA:  | Asociación de Padres de Familia.   |
| ceod:   | Índice de dientes cariados, perdidos y obturados en la dentición decidua.                          |
| CPOD:   | Índice de dientes cariados, perdidos y obturados en la dentición permanente.                       |
| DAENA:  | Departamento Académico de Estomatología del Niño y Adolescente.                                    |
| I.E.:   | Institución Educativa.   |
| INEI:   | Instituto Nacional de Estadística e Informática.   |
| OMS:    | Organización Mundial de la Salud.  |
| OPS:    | Organización Panamericana de la Salud.   |
| SESAOT: | Servicio Estomatológico Supervisado Alternativo para la Obtención del Título de Cirujano Dentista. |
| TPI:    | Tratamiento pulpar indirecto.  |
| UPCH:   | Universidad Peruana Cayetano Heredia.  |

## ÍNDICE DE CONTENIDOS

|   | Pág. |
|---|------|
| I. INTRODUCCIÓN   | 1    |
| II. DESCRIPCIÓN DE LA SEDE DE TRABAJO                       | 2    |
| II.1 Institución Educativa Fe y Alegría N° 1                | 2    |
| II.1.1 Localización de la Sede de Trabajo                   | 2    |
| II.1.2 Reseña Histórica                                     | 3    |
| II.2 Programa de atención dental                            | 4    |
| II.2.1 Convenio institucional I.E. Fe y Alegría N° 1 y UPCH | 4    |
| II.2.2 Localización e Infraestructura del Servicio Dental   | 5    |
| II.2.3 Descripción del Programa de atención dental          | 5    |
| II.3. Recursos  | 7    |
| II.3.1 Recursos Humanos                                     | 7    |
| II.3.2 Recursos Físicos                                     | 7    |
| II.3.3 Recursos Materiales                                  | 8    |
| II.4 Horario de Atención del Servicio Dental                | 8    |
| II.5 Programa de Salud Bucal                                | 9    |
| II.5.1 Actividades de Prevención                            | 9    |
| II.5.2 Actividades de Recuperación                          | 9    |
| II.5.3 Actividades de Promoción                             | 10   |
| III. OBJETIVOS  | 11   |
| III.1 Objetivo General                                      | 11   |
| III.2 Objetivos Específicos                                 | 11   |
| IV. RESULTADOS  | 12   |
| IV. 1 Actividades Intramurales                              | 12   |
| IV. 2 Actividades Extramurales                              | 27   |
| V. DISCUSIÓN  | 29   |
| VI. CONCLUSIONES  | 31   |
| VII. RECOMENDACIONES  | 32   |
| VIII. REFERENCIAS BIBLIOGRÁFICAS                            | 33   |
| ANEXOS  | 35   |

## ÍNDICE DE TABLAS

Pág.

|                     |  |    |
|---------------------|--|----|
| <b>Tabla N° 1:</b>  | Número total de alumnos matriculados en la Institución Educativa Fe y Alegría N° 1 realizado en el año 2016, según nivel académico, grado y sexo.                  | 12 |
| <b>Tabla N° 2:</b>  | Índice ceod en los alumnos de 1°, 2°, 3° del nivel primaria de la Institución Educativa Fe y Alegría N° 1 realizado en el 2016, según edad.                        | 13 |
| <b>Tabla N° 3:</b>  | Índice ceod en los alumnos de 1°, 2°, 3° del nivel primaria de la Institución Educativa Fe y Alegría N° 1 realizado en el 2016, según grado y sección.             | 14 |
| <b>Tabla N° 4:</b>  | Índice CPOD en los alumnos de 1°, 2°, 3° del nivel primaria de la Institución Educativa Fe y Alegría N° 1 realizado en el 2016, según edad.                        | 15 |
| <b>Tabla N° 5:</b>  | Índice CPOD en los alumnos de 1°, 2°, 3° del nivel primaria de la Institución Educativa Fe y Alegría N° 1 realizado en el 2016, según grado y sección.             | 16 |
| <b>Tabla N° 6:</b>  | Número total de alumnos inscritos al Programa de atención dental según periodo, nivel académico y sexo.  | 17 |
| <b>Tabla N° 7:</b>  | Número total de pacientes atendidos en el Programa de atención dental durante el periodo de mayo a septiembre del 2016, por SESAOT.                                | 18 |
| <b>Tabla N° 8:</b>  | Número de pacientes atendidos en el Programa de atención dental durante el periodo de mayo a septiembre del 2016, por SESAOT, según nivel académico, grado y sexo. | 19 |
| <b>Tabla N° 9:</b>  | Número total de actividades clínicas realizadas en el Programa de atención dental durante el año 2016 por periodo.   | 20 |
| <b>Tabla N° 10:</b> | Número total de actividades clínicas realizadas en el Programa de atención dental en el 2016, según meses y tipo de tratamiento.                                   | 21 |



|                     |  |    |
|---------------------|--|----|
| <b>Tabla N° 11:</b> | Número total de actividades clínicas realizadas en el Programa de atención dental en el periodo de mayo a septiembre del 2016, según tipo de tratamiento, nivel académico y grado. | 22 |
| <b>Tabla N° 12:</b> | Número de actividades clínicas realizadas en el Programa de atención dental en el periodo de mayo a septiembre del 2016, según tipo de tratamiento y operadora.                    | 23 |
| <b>Tabla N° 13:</b> | Índice CPOD de asistentes al Servicio Dental de la Campaña de Salud Humana realizada por la Municipalidad de San Isidro, el 3 de septiembre del 2016.                              | 25 |

## ÍNDICE DE GRÁFICOS

Pág.

|                      |  |    |
|----------------------|--|----|
| <b>Gráfico N° 1:</b> | Número total de alumnos inscritos al Programa de atención dental en el periodo de mayo a septiembre del 2016, según nivel académico, grado y sexo. | 18 |
|----------------------|--|----|

## ÍNDICE DE CUADROS

|   | Pág. |
|---|------|
| <b>Cuadro N° 1:</b> Horario de atención de las integrantes del SESAOT en el Servicio Dental de la Institución Educativa Fe y Alegría N° 1 durante el periodo de mayo a septiembre del año 2016. | 9    |
| <b>Cuadro N° 2:</b> Cronograma de Sesiones Educativas preventivo – promocionales realizadas en la Institución Educativa Fe y Alegría N° 1 en el periodo de mayo a septiembre del año 2016.      | 10   |

## I. INTRODUCCIÓN

De acuerdo a la información publicada por la Organización Mundial de la Salud, la caries dental es la enfermedad más común entre los niños de América Latina, que afecta aproximadamente entre el 60 a 90% de los niños en edad escolar de 5 a 17 años. Asimismo, la OMS afirma que las enfermedades bucodentales, como la caries dental, la enfermedad periodontal y la maloclusión constituyen problemas de salud pública que afecta a los países industrializados y cada vez con mayor frecuencia a los países en desarrollo, en especial a las comunidades más pobres<sup>1</sup>.

La Facultad de Estomatología de la Universidad Peruana Cayetano Heredia ofrece la modalidad de Servicio Estomatológico Supervisado Alternativo para la Obtención de Título de Cirujano Dentista (SESAOT). En este contexto el bachiller brinda atención odontológica (actividades de prevención, promoción y recuperación) y labores administrativas en el Programa de atención dental de la I.E. Fe y Alegría N°1.

El presente informe da a conocer el trabajo realizado por las SESAOT en el periodo del 31 de mayo al 26 de septiembre del 2016 (cuatro meses) en el Programa de atención dental de la I. E. Fe y Alegría N° 1. Al respecto, hasta el mes de septiembre del presente año se contó con 140 afiliados al Programa de atención dental, de los cuales 38 pacientes se inscribieron en este periodo (mayo a septiembre), tanto del nivel de primaria como secundaria; logrando ampliar nuestra cobertura y beneficiando a la población estudiantil de la referida institución educativa.

## **II. DESCRIPCIÓN DE LA SEDE DE TRABAJO**

### **II.1 Institución Educativa Fe y Alegría N° 1**

#### **II.1.1 Localización de la Sede de Trabajo**

La I. E. Fe y Alegría N° 1 está ubicada en la Av. José Granda N° 2202 Urb. Valdivieso en el Distrito de San Martín de Porres, Provincia de Lima, Departamento de Lima. (Anexo 1).

#### **Descripción sociocultural<sup>2</sup>:**

De acuerdo a la última estimación anual del 2015 elaborado por el INEI, el distrito de San Martín de Porres cuenta con una población de 700.178 habitantes<sup>3</sup>. La población tiene altos índices de pobreza (67%) registrados de acuerdo al Censo del 93, esta información también nos señala que el 29% se encuentra en condición de muy pobre y en extrema pobreza. Según el informe del INEI sobre Planos Estratificados de Lima Metropolitana a Nivel de Manzana (2009), los estratos predominantes en la zona en donde se encuentra I.E. Fe y Alegría N° 1 pertenecen a estratos medio y mediano bajo<sup>4</sup>.

Para enfrentar la pobreza el Gobierno ha implementado programas asistenciales en el distrito, principalmente a través de los programas de Vaso de Leche y Comedores Populares, y en menor medida por desayunos escolares; los cuáles brindan cobertura al 11.5% de la población.

En relación a los servicios de salud, si bien el distrito cuenta con un complejo de servicios médicos y de formación profesional en salud, dado la presencia del Hospital y la Universidad Peruana Cayetano Heredia, además de dos hospitales especializados, el de Enfermedades Tropicales (Cayetano Heredia) y el Instituto de Salud Mental Hideyo Noguchi, estos presentan problemas alarmantes; como el déficit de 80% de camas en hospitales, los cuáles se incrementan a un 86% en los puestos de salud; además, de carecer de un sistema de información actualizada sobre los niveles de atención por grupos étnicos.

Otro de los problemas más sentidos por la población es el de la violencia urbana, tanto social como familiar, ya que el distrito se caracteriza por ser inseguro, según la Encuesta Nacional de Infraestructura Social y Económica de 1999.

### **II.1.2 Reseña Histórica<sup>5</sup>**

Fe y Alegría surge en Venezuela en 1955 por la inquietud, intuición y compromiso del Padre José María Vélaz, cuya misión es brindar una educación pública de calidad, basado en los valores de justicia, libertad, participación, fraternidad, respeto a la diversidad y solidaridad, con el propósito de contribuir a la formación de ciudadanos capaces de mejorar sus condiciones de vida y la transformación de las sociedades.

De esta primera semilla sembrada en Venezuela, actualmente se extiende hoy a diversos países Latinoamericanos y países en el resto de mundo, como Ecuador, Panamá, Bolivia, El Salvador, Colombia, República Dominicana, entre otros.

La I.E. Fe y Alegría N° 1 ubicada en S.M.P, fue fundada en febrero del año 1966, tras superar dificultades provocadas por enfrentamientos entre pobladores que querían hacer uso del área pública en la que se situaría el colegio. La primera Directora fue la Señorita Lila Orrego, de la Institución Teresiana.

Así mismo, el colegio cuenta con servicios como el de Psicología “Aprendamos Juntos”, implementado en el año 2000 el cual ayuda a los alumnos con problemas de aprendizaje. En el 2002 se inauguró el Aula de Telemática para mejorar el aprendizaje de la matemática.

El 25 de enero del año 2006 se firma el primer convenio institucional con la Facultad de Estomatología de la Universidad Peruana Cayetano Heredia y se inicia el Programa de atención dental en el I.E. Fe y Alegría N° 1.

La actual directora es la Madre María Elena Bravo Cubas, perteneciente a la “Compañía de María”, asumió su cargo desde el año 2012. Actualmente, la

Institución Educativa alberga a 423 alumnos de Primaria y a 516 alumnos de Secundaria.

## **II.2 Programa de atención dental**

### **II.2.1 Convenio institucional I.E. Fe y Alegría N° 1 y UPCH**

Como parte de sus objetivos de proyección social, la Facultad de Estomatología de la UPCH, viene abordando la problemática de la salud escolar, desarrollando modelos de atención docente, servicios e investigación, principalmente en aspectos educativos, preventivos y recuperativos de las enfermedades más prevalentes, como son la caries y la enfermedad periodontal.

La Facultad de Estomatología y la I.E. Fe y Alegría N° 1, conscientes de la evidente problemática de Salud Bucal existente en los distritos de San Martín de Porres y Los Olivos, y aprovechando los medios con que cuenta la referida facultad, consideraron necesario facilitar su intervención en el plantel. Motivo por el cual, con fecha 25 de enero del año 2006, se suscribió el primer convenio entre la Dirección de la I.E. Fe y Alegría N° 1 y la Facultad de Estomatología de la UPCH, el mismo que fue suscrito por el Dr. Freddie Williams Díaz, Decano de la Facultad de Estomatología y la hermana Ana María Yunque Mendoza, Directora del plantel.

Dicho convenio viene siendo renovado cada cuatro años, luego de ser sometido a evaluación, y tiene como finalidad abordar el problema estomatológico integral del escolar, a través de un modelo docente asistencial; comprendiendo como población beneficiaria a los niños y adolescentes entre 5 y 17 años de edad, que se encuentran matriculados en la I.E. Fe y Alegría N° 1 (Anexo 2).

### **II.2.2 Localización e Infraestructura del Servicio Dental**

El Servicio Dental está ubicado dentro de la I.E. Fe y Alegría N° 1, consta de tres áreas, el consultorio dental, el cuarto de Rayos X y el cuarto de máquinas.

El consultorio dental comprende dos ambientes, de recepción y consultorio propiamente dicho. El primero permite realizar diversas tareas de administración como el control de citas y registro de inscriptos en la base de datos. El segundo brinda atención a los pacientes, el cual cuenta con dos unidades dentales en regular estado de funcionamiento, cada una con una lámpara de luz halógena. Además, cuenta con una esterilizadora de calor seco en regular estado, dos lavaderos en buen estado y un armario en donde se almacena el instrumental y los materiales dentales.

Saliendo de consultorio a 10 metros aproximadamente se encuentran dos cuartos, el primero en donde se ubica el equipo de Rayos X y en el segundo donde se encuentra la compresora (Anexo 8).

### **II.2.3 Descripción del Programa de atención dental**

El Servicio Dental de la I.E. Fe y Alegría N° 1 ofrece una atención estomatológica integral a los alumnos del colegio a través del Programa de atención dental.

El Programa de atención dental tiene un costo único anual de S/. 20.00 (veinte nuevos soles), exclusivamente para los alumnos matriculados durante el año escolar en curso. El pago se realiza a través de un agente bancario y posteriormente el voucher se canjea por una boleta que es entregada por la APAFA al padre de familia. Esta boleta se archiva en el Servicio Dental como comprobante de pago y a cambio se entrega una tarjeta de citas que el paciente debe presentar cada vez que sea atendido.

Este programa ofrece atención estomatológica iniciándose con el diagnóstico, para lo cual se realiza la historia clínica y exámenes auxiliares (encuesta dietética, determinación de Riesgo de Caries Inicial y radiografías intraorales como: periapicales y bitewing). Luego, se realiza un plan de tratamiento de



acuerdo a las necesidades de cada paciente el cual es explicado al padre de familia y se le hace firmar un formato de Autorización de tratamiento para poder ser ejecutado. Los servicios odontológicos que se brindan son:

Fase de Higiene:

- Fisioterapia oral.
- Instrucción de higiene oral
- Desfocalización (exodoncias simples)

Fase Preventiva:

- Aplicación tópica de Flúor gel neutro o acidulado
- Sellantes preventivos
- Consejería dietética

Fase Correctiva:

- Restauraciones con ionómero
- Restauraciones con resina compuesta
- Restauraciones con resina fluida
- Tratamientos pulpares en piezas deciduas como recubrimiento pulpar indirecto y pulpotomía.

Fase de Mantenimiento:

- Controles periódicos y consejería dietética, de acuerdo al riesgo estomatológico de cada paciente.

Asimismo, se realizan reevaluaciones según sea el caso. Los tratamientos son realizados por las integrantes del programa SESAOT de la UPCH y son supervisados periódicamente por el Coordinador de colegios del Departamento Académico de Estomatología del Niño y Adolescente (DAENA).

El Programa de atención dental, también está disponible para atender emergencias aunque el alumno no se encuentre afiliado.

Actualmente, no se realizan coronas preformadas y aparatos de ortodoncia. Los pacientes que requieran este servicio pueden ser derivados a la Clínica Dental Docente de la Universidad Peruana Cayetano Heredia donde realizarán un pago para la realización de dicho tratamiento. En el caso de que algún paciente necesite endodoncias, exodoncias complejas o tratamientos complejos, se realiza la transferencia a los internos de 5to Año o a las diferentes Especialidades de la Clínica Dental Docente con un 20% de descuento en radiografías y tratamientos, según convenio.

### **II.3. Recursos**

#### **II.3.1 Recursos Humanos**

- Bachilleres de la Facultad de Estomatología de la UPCH, participante en el Servicio Estomatológico Supervisado Alternativo para la Obtención del Título de Cirujano Dentista (SESAOT) (2).
- Docente Supervisor del Departamento Académico de Estomatología del Niño y Adolescente – DAENA de la Facultad de Estomatología de la UPCH (1).
- APAFA de la I.E. Fe y Alegría N° 1.
- Personal de Mantenimiento de Clínica Dental Docente de la UPCH.
- Personal de limpieza de la “Institución Educativa Fe y Alegría N° 1” (1).

#### **II.3.2 Recursos Físicos**

- Unidades dentales con taburetes. (2 unidades)
- Lámparas de luz halógena. (2 unidades)
- Esterilizadora de calor seco. (1 unidad)
- Equipo de Rayos X. (1 unidad)
- Caja Reveladora. (1 unidad)
- Negatoscopio. (1 unidad)
- Mandil con collarín protector. (1 unidad)
- Compresora. (1 unidad)

(Anexo 8)

### **II.3.3 Recursos Materiales**

#### **Instrumental**

El Servicio Dental cuenta con instrumental donado años anteriores por la Facultad de Estomatología de la UPCH, que es utilizado actualmente.

#### **Material odontológico**

Los materiales odontológicos son abastecidos mensualmente según se requieran. La primera semana de cada mes, se solicita un presupuesto a una casa dental y se envía una solicitud dirigida a la Madre Directora del plantel junto al presupuesto para la aprobación de compra. El dinero proviene de las inscripciones del Seguro Dental que es recaudado por la APAFA del colegio. Este dinero es administrado por la I.E. Fe y Alegría N° 1.

Una vez realizada la entrega del pedido de materiales dentales la Secretaria del plantel hace el pago de los mismos y archiva la boleta de compra.

### **II.4 Horario de Atención del Servicio Dental**

La I.E. Fe y Alegría N° 1 cuenta con dos turnos de clases, en la mañana para el Nivel de Secundaria y en la tarde para el Nivel de Primaria, por lo tanto la atención en el Servicio Dental se realiza en ambos turnos.

El horario de atención del Servicio Dental es de lunes a viernes de 9:00 am a 5:00 pm. Cada integrante de SESAOT tiene dos turnos libres o un día libre semanal.

**Cuadro N° 1.** Horario de atención de las integrantes del SESAOT en el Servicio Dental de la Institución Educativa Fe y Alegría N° 1 durante el periodo de mayo a septiembre del año 2016.

| <b>TURNO</b>                              | <b>LUNES</b>      | <b>MARTES</b>     | <b>MIÉRCOLES</b>  | <b>JUEVES</b>     | <b>VIERNES</b> |
|---|-------------------|-------------------|-------------------|-------------------|----------------|
| <b>MAÑANA</b><br><b>9:00 am - 1:00 pm</b> | Ángela Velapatiño | Ángela Velapatiño | Ángela Velapatiño | Ángela Velapatiño | Yanyna Vargas  |
|   |                   | Yanyna Vargas     | Yanyna Vargas     | Yanyna Vargas     |                |
| <b>1:00 pm - 2:00 pm</b>                  | ALMUERZO          |                   |                   |                   |                |
| <b>TARDE</b><br><b>2:00 pm - 5:00 pm</b>  | Ángela Velapatiño | Ángela Velapatiño | Ángela Velapatiño | Ángela Velapatiño | Yanyna Vargas  |
|   |                   | Yanyna Vargas     | Yanyna Vargas     | Yanyna Vargas     |                |

Fuente: Base de Datos del Servicio Dental de la Institución Educativa Fe y Alegría N° 1

## **II.5 Programa de Salud Bucal**

### **II.5.1 Actividades de Prevención**

En esta etapa se realizan actividades clínicas y sesiones educativas. Estas comprenden: Instrucción de Higiene Oral, Fisioterapia Oral, Aplicación tópica de Flúor gel Acidulado al 1.23% o Aplicación tópica de Flúor gel Neutro al 2% y aplicación de Sellantes en fosas y fisuras profundas. Las Sesiones educativas tratan sobre temas de prevención en Salud Bucal.

### **II.5.2 Actividades de Recuperación**

Las actividades de recuperación incluyen restauraciones con: ionómero, resina compuesta, resina fluida, tratamientos pulpares como recubrimiento pulpar indirecto (TPI) y pulpotomía.

Si el paciente necesita otros tratamientos de recuperación como coronas preformadas, aparatos ortodónticos o algún tratamiento complejo, podrá ser

transferido a la Clínica Dental Docente de la UPCH, continuando sus controles periódicos en la I.E. Fe y Alegría N° 1, de acuerdo al riesgo estomatológico de cada paciente.

### **II.5.3 Actividades de Promoción**

Entre las actividades de promoción, estas incluyen: Sesiones Educativas sobre temas de Salud Bucal a 1°, 2° y 3° grado del nivel de Primaria de la I.E. Fe y Alegría N° 1 (Cuadro N° 2), ambientación del consultorio dental alusivo a Salud Bucal, realización de gigantografía sobre “Flúor”.

### **III. OBJETIVOS**

#### **III.1 Objetivo General**

- Brindar atención estomatológica mediante actividades de diagnóstico, promoción, prevención y recuperación en salud bucal, además de labores administrativas a los alumnos inscritos al Programa de atención dental de la I.E. Fe y Alegría N° 1 en el periodo de mayo a septiembre del 2016.

#### **III.2 Objetivos Específicos**

1. Realizar actividades de diagnóstico de Salud Bucal, a los alumnos de la I.E. Fe y Alegría N° 1.
2. Desarrollar actividades de promoción de Salud Bucal, a los alumnos y padres de familia de la I.E. Fe y Alegría N° 1.
3. Realizar actividades preventivas de Salud Bucal, a los alumnos inscritos al Programa de atención dental de la I.E. Fe y Alegría N° 1.
4. Realizar actividades de recuperación de Salud Bucal, a los alumnos inscritos al Programa de atención dental de la I.E. Fe y Alegría N° 1.
5. Realizar actividades de gestión en Salud Bucal en la I.E. Fe y Alegría N° 1.

## IV. RESULTADOS

### IV. 1 Actividades Intramurales

#### Población de I.E. Fe y Alegría N° 1

De acuerdo con la información brindada por la Dirección de la I.E. Fe y Alegría N° 1, hasta el mes de septiembre del año 2016 se encuentran matriculados 939 alumnos, siendo 423 del nivel de Primaria y 516 del nivel de Secundaria (Tabla N° 1). Los alumnos comprenden edades entre los 6 y 17 años.

**Tabla N° 1.** Número total de alumnos matriculados en la Institución Educativa Fe y Alegría N° 1 realizado en el año 2016, según nivel académico, grado y sexo.

| NIVEL ACADÉMICO   | GRADO | N° HOMBRES | N° MUJERES | TOTAL      |
|-------------------|-------|------------|------------|------------|
| <b>Primaria</b>   | 1°    | 35         | 33         | 68         |
|                   | 2°    | 37         | 34         | 71         |
|                   | 3°    | 36         | 36         | 72         |
|                   | 4°    | 31         | 38         | 69         |
|                   | 5°    | 28         | 43         | 71         |
|                   | 6°    | 32         | 40         | 72         |
| <b>Secundaria</b> | 1°    | 57         | 49         | 106        |
|                   | 2°    | 56         | 53         | 109        |
|                   | 3°    | 49         | 62         | 111        |
|                   | 4°    | 40         | 59         | 99         |
|                   | 5°    | 52         | 39         | 91         |
| <b>Total</b>      |       | <b>453</b> | <b>486</b> | <b>939</b> |

Fuente: Base de Datos de la Secretaría de la Institución Educativa Fe y Alegría N° 1.

### Diagnóstico epidemiológico

La evaluación del índice ceod se realizó a la población objetivo de edades comprendidas entre 6 a 10 años que comprendieron a 211 alumnos de 1°, 2° y 3° grado del nivel primario. Se observa el promedio de ceod total fue de 4.19, considerándose MODERADO. Obteniendo como el criterio más elevado el de dientes deciduos cariados que fue de 2.33, a comparación de los demás criterios del índice.

Cabe resaltar que la edad de 7 años presenta un mayor promedio en el criterio de dientes deciduos cariados y promedio ceod, lo cual nos indicaría que no se realizan buenas prácticas de higiene oral y no hay sensibilidad hacia su salud bucal por parte de los padres de familia (Tabla N° 2).

**Tabla N° 2:** Índice ceod en los alumnos de 1°, 2°, 3° del nivel primaria de la Institución Educativa Fe y Alegría N° 1 realizado en el 2016, según edad.

| EDAD         | N° ALUMNOS EXAMINADOS | $\bar{x}$ c | $\bar{x}$ e | $\bar{x}$ o | $\bar{x}$ ceod |
|--------------|-----------------------|-------------|-------------|-------------|----------------|
| 6            | 20                    | 1.65        | 0.30        | 2.40        | 4.35           |
| 7            | 65                    | 3.55        | 0.45        | 1.54        | 5.54           |
| 8            | 72                    | 1.63        | 0.49        | 1.24        | 3.35           |
| 9            | 53                    | 2.02        | 0.53        | 1.09        | 3.64           |
| 10           | 1                     | 3.00        | 0.00        | 0.00        | 3.00           |
| <b>TOTAL</b> | <b>211</b>            | <b>2.33</b> | <b>0.46</b> | <b>1.40</b> | <b>4.19</b>    |

Fuente: Base de Datos del Servicio Dental de la Institución Educativa Fe y Alegría N° 1.



El diagnóstico epidemiológico también se realizó por grados y secciones, se encontró que 1° grado tiene el mayor promedio total de ceod con 4.93. Dentro de este grado la sección que está más afectada es la “B” con 4.94 de promedio de ceod. Nótese que no hay una diferencia significativa entre todas las secciones evaluadas ya que el promedio sigue siendo ALTO para esta población evaluada (Tabla N° 3).

**Tabla N° 3:** Índice ceod en los alumnos de 1°, 2°, 3° del nivel primaria de la Institución Educativa Fe y Alegría N° 1 realizado en el 2016, según grado y sección.

| GRADO             | SECCIÓN | $\bar{x}$ c | $\bar{x}$ e | $\bar{x}$ o | $\bar{x}$ ceod |
|-------------------|---------|-------------|-------------|-------------|----------------|
| 1°                | A       | 2.82        | 0.32        | 1.76        | 4.91           |
|                   | B       | 3.18        | 0.18        | 1.59        | 4.94           |
| $\bar{x}$ 1°      |         | <b>3.00</b> | <b>0.25</b> | <b>1.68</b> | <b>4.93</b>    |
| 2°                | A       | 2.46        | 0.71        | 1.51        | 4.69           |
|                   | B       | 2.03        | 0.56        | 1.36        | 3.94           |
| $\bar{x}$ 2°      |         | <b>2.24</b> | <b>0.63</b> | <b>1.44</b> | <b>4.31</b>    |
| 3°                | A       | 1.75        | 0.22        | 1.06        | 3.03           |
|                   | B       | 1.81        | 0.78        | 1.14        | 3.72           |
| $\bar{x}$ 3°      |         | <b>1.78</b> | <b>0.50</b> | <b>1.10</b> | <b>3.38</b>    |
| $\bar{x}$ General |         | 2.33        | 0.46        | 1.40        | 4.19           |

Fuente: Base de Datos del Servicio Dental de la Institución Educativa Fe y Alegría N° 1.

Los resultados en la Tabla N° 4 indican los promedios obtenidos en la evaluación epidemiológica con el índice CPOD, el cual fue de 0.59 considerándose MUY BAJO. Como componente más resaltante el de Cariado que resultó 0.45. La edad que presenta el índice de CPOD más elevado es de 10 años que fue de 2.0 de promedio de CPOD, considerándose BAJO. Una de las causas de la gran diferencia entre el promedio de ceod y CPOD podría ser porque el índice de CPOD evalúa solo dientes permanentes y la muestra comprendía edades entre 6 a 10 años, resaltando que en esta etapa los niños están comenzando la dentición mixta, teniendo incisivos y primera molar permanente. Comparando el número de piezas permanentes es menor a la cantidad de piezas deciduas en la dentición de los niños evaluados (Tabla N° 4).

**Tabla N° 4:** Índice CPOD en los alumnos de 1°, 2°, 3° del nivel primaria de la Institución Educativa Fe y Alegría N° 1 realizado en el 2016, según edad.

| <b>EDAD</b>  | <b>N° ALUMNOS EXAMINADOS</b> | <b><math>\bar{x}</math> C</b> | <b><math>\bar{x}</math> P</b> | <b><math>\bar{x}</math> O</b> | <b><math>\bar{x}</math> CPOD</b> |
|--------------|------------------------------|-------------------------------|-------------------------------|-------------------------------|----------------------------------|
| <b>6</b>     | 20                           | 0                             | 0                             | 0.05                          | 0.05                             |
| <b>7</b>     | 65                           | 0.35                          | 0                             | 0.11                          | 0.46                             |
| <b>8</b>     | 72                           | 0.44                          | 0                             | 0.17                          | 0.61                             |
| <b>9</b>     | 53                           | 0.7                           | 0                             | 0.21                          | 0.91                             |
| <b>10</b>    | 1                            | 2                             | 0                             | 0                             | 2                                |
| <b>TOTAL</b> | <b>211</b>                   | <b>0.45</b>                   | <b>0</b>                      | <b>0.15</b>                   | <b>0.59</b>                      |

Fuente: Base de Datos del Servicio Dental de la Institución Educativa Fe y Alegría N° 1.

De acuerdo a la evaluación epidemiológica con el Índice CPOD, el grado más afectado es 3° con un promedio CPOD de 0.76, considerándose BAJO. La sección con el promedio más alto en la población evaluada es 2° "B" con una cifra de 0.86, la cual también se considera MUY BAJA.

**Tabla N° 5:** Índice CPOD en los alumnos de 1°, 2°, 3° del nivel primaria de la Institución Educativa Fe y Alegría N° 1 realizado en el 2016, según grado y sección.

| <b>GRADO</b>                        | <b>SECCIÓN</b> | <b><math>\bar{x}</math> C</b> | <b><math>\bar{x}</math> P</b> | <b><math>\bar{x}</math> O</b> | <b><math>\bar{x}</math> CPOD</b> |
|-------------------------------------|----------------|-------------------------------|-------------------------------|-------------------------------|----------------------------------|
| 1°                                  | A              | 0.21                          | 0.00                          | 0.15                          | 0.35                             |
|                                     | B              | 0.26                          | 0.00                          | 0.03                          | 0.29                             |
| <b><math>\bar{x}</math> 1°</b>      |                | 0.24                          | 0.00                          | 0.09                          | 0.32                             |
| 2°                                  | A              | 0.37                          | 0.00                          | 0.11                          | 0.49                             |
|                                     | B              | 0.56                          | 0.00                          | 0.31                          | 0.86                             |
| <b><math>\bar{x}</math> 2°</b>      |                | 0.46                          | 0.00                          | 0.21                          | 0.68                             |
| 3°                                  | A              | 0.50                          | 0.00                          | 0.22                          | 0.72                             |
|                                     | B              | 0.75                          | 0.00                          | 0.06                          | 0.81                             |
| <b><math>\bar{x}</math> 3°</b>      |                | 0.63                          | 0.00                          | 0.14                          | 0.76                             |
| <b><math>\bar{x}</math> General</b> |                | 0.45                          | 0.00                          | 0.15                          | 0.59                             |

Fuente: Base de Datos del Servicio Dental de la Institución Educativa Fe y Alegría N° 1.

## Educación para la salud

Durante el periodo de mayo a septiembre del 2016, se realizaron sesiones educativas sobre temas de Salud Bucal dirigidos a los alumnos de 1°, 2° y 3° grado de primaria. Estas actividades fueron brindadas por las SESAOT, previa coordinación con las profesoras a cargo (Cuadro N° 2).

**Cuadro N° 2:** Cronograma de Sesiones Educativas preventivo – promocionales realizadas en la Institución Educativa Fe y Alegría N° 1 en el periodo de mayo a septiembre del año 2016.

| GRADO | SECCIÓN | SESAOT         | TEMA DE SESION EDUCATIVA |
|-------|---------|----------------|--------------------------|
| 1     | A       | Vargas, Y.     | HIGIENE DENTAL           |
| 1     | B       | Velapatiño, A. |                          |
| 2     | A       | Vargas, Y.     | DIETA SALUDABLE          |
| 2     | B       | Velapatiño, A. |                          |
| 3     | A       | Vargas, Y.     | CARIES DENTAL            |
| 3     | B       | Velapatiño, A. |                          |

Fuente: Fuente: Base de Datos del Servicio Dental de la Institución Educativa Fe y Alegría N° 1

### Afiliación a Programa de atención dental

El Programa de atención dental tiene 140 alumnos afiliados hasta el mes de septiembre del año 2016, esta cifra es el total de dos periodos desarrollados en cuatro meses cada uno. El primero registró 102 alumnos en el Programa de atención dental y el segundo periodo a 38 alumnos. Se registraron más mujeres que hombres al programa.

En el periodo 2016 – II (mayo a septiembre) se observó que la cantidad de alumnos inscritos fue mayor en el nivel secundaria, siendo 22 alumnos a comparación al nivel de primaria que solo tuvo 16 alumnos inscritos. A diferencia, del primer periodo que tuvo más alumnos de primaria (62) registrados que de secundaria (40) (Tabla N° 6).

**Tabla N° 6:** Número total de alumnos inscritos al Programa de atención dental según periodo, nivel académico y sexo.

| <b>PERIODO</b>     | <b>NIVEL ACADÉMICO</b> | <b>N° MUJERES</b> | <b>N° HOMBRES</b> | <b>TOTAL</b> |
|--------------------|------------------------|-------------------|-------------------|--------------|
| <b>2016 – I*</b>   | Primaria               | 28                | 34                | 62           |
|                    | Secundaria             | 27                | 13                | 40           |
| <b>Subtotal</b>    |                        | 55                | 47                | 102          |
| <b>2016 – II**</b> | Primaria               | 9                 | 7                 | 16           |
|                    | Secundaria             | 10                | 12                | 22           |
| <b>Subtotal</b>    |                        | 19                | 19                | 38           |
| <b>Total</b>       |                        | 74                | 66                | 140          |

\*2016 – I Periodo comprendido de enero a mayo del 2016<sup>9</sup>.

\*\*2016 – II Periodo comprendido de mayo a septiembre del 2016.

Fuente: Base de Datos del Servicio Dental de la Institución Educativa Fe y Alegría N° 1.

Si se analiza el número de alumnos inscritos en cada nivel académico de acuerdo a grado y sexo, se puede identificar que en primaria, el número de mujeres inscritas es mayor en los grados de 2° y 6°. Además, se puede notar que 1° grado de primaria no tuvo inscritos en el periodo de mayo a septiembre. En el nivel de secundaria, el número de hombres inscritos es superior en los grados 1° y 5° en este nivel académico. Además, se observa que en todos los grados de secundaria se registraron alumnos inscritos de ambos sexos, excepto en 4° grado registrándose un único alumno de sexo masculino (Gráfico N° 1).

**Gráfico N° 1:** Número total de alumnos inscritos al Programa de atención dental en el periodo de mayo a septiembre del 2016, según nivel académico, grado y sexo.

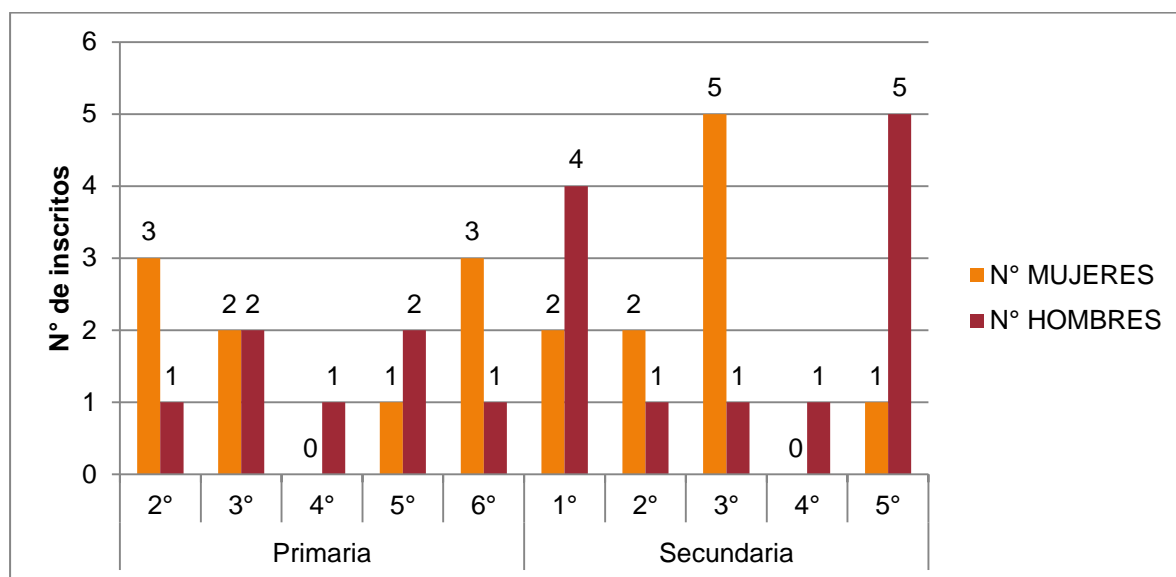

Fuente: Base de Datos del Servicio Dental de la Institución Educativa Fe y Alegría N° 1.

### Pacientes atendidos en Programa de atención dental

Durante el periodo de mayo a septiembre del 2016, se registraron 89 pacientes atendidos en el Programa de atención dental, siendo nuevos o continuadores que asistían por controles periódicos. La mayor cantidad fueron atendidos por la SESAOT Yanyna Vargas (51 pacientes). Los pacientes fueron asignados aleatoriamente (Tabla N° 7).

**Tabla N° 7:** Número total de pacientes atendidos en el Programa de atención dental durante el periodo de mayo a septiembre del 2016, por SESAOT.

| <b>PERIODO</b>             | <b>OPERADORA</b> | <b>N° Pacientes Atendidos</b> |
|----------------------------|------------------|-------------------------------|
| Mayo a septiembre del 2016 | Ángela V.        | 38                            |
|                            | Yanyna V.        | 51                            |
| <b>TOTAL</b>               |                  | <b>89</b>                     |

Fuente: Base de Datos del Servicio Dental de la Institución Educativa Fe y Alegría N° 1.

En el Programa de atención dental se atendieron alumnos de todos los grados de los dos niveles académicos como se observa en la Tabla N° 8, en la cual se distribuye la cantidad de pacientes por operadora y por sexo. El grado con más pacientes atendidos fue 1° grado de primaria y secundaria, 18 y 12 respectivamente. La diferencia de género de los alumnos atendidos no es significativa.

**Tabla N° 8:** Número de pacientes atendidos en el Programa de atención dental durante el periodo de mayo a septiembre del 2016, por SESAOT, según nivel académico, grado y sexo.

| OPERADORA        | PRIMARIA  |          |           |          |          |          | SECUNDARIA |          |          |          |          | TOTAL     |
|------------------|-----------|----------|-----------|----------|----------|----------|------------|----------|----------|----------|----------|-----------|
|                  | 1°        | 2°       | 3°        | 4°       | 5°       | 6°       | 1°         | 2°       | 3°       | 4°       | 5°       |           |
| <b>Ángela V.</b> | <b>9</b>  | <b>4</b> | <b>5</b>  | <b>3</b> | <b>3</b> | <b>1</b> | <b>5</b>   | <b>0</b> | <b>4</b> | <b>1</b> | <b>3</b> | <b>38</b> |
| <b>F</b>         | 3         | 4        | 3         | 1        | 1        | 1        | 4          | 0        | 3        | 1        | 0        | 21        |
| <b>M</b>         | 6         | 0        | 2         | 2        | 2        | 0        | 1          | 0        | 1        | 0        | 3        | 17        |
| <b>Yanyna V.</b> | <b>9</b>  | <b>4</b> | <b>6</b>  | <b>6</b> | <b>3</b> | <b>5</b> | <b>7</b>   | <b>3</b> | <b>2</b> | <b>2</b> | <b>4</b> | <b>51</b> |
| <b>F</b>         | 2         | 3        | 5         | 4        | 0        | 3        | 2          | 3        | 1        | 1        | 2        | 26        |
| <b>M</b>         | 7         | 1        | 1         | 2        | 3        | 2        | 5          | 0        | 1        | 1        | 2        | 25        |
| <b>Total</b>     | <b>18</b> | <b>8</b> | <b>11</b> | <b>9</b> | <b>6</b> | <b>6</b> | <b>12</b>  | <b>3</b> | <b>6</b> | <b>3</b> | <b>7</b> | <b>89</b> |

Fuente: Base de Datos del Servicio Dental de la Institución Educativa Fe y Alegría N° 1.

Hasta el mes de septiembre del 2016, el Programa de atención dental registró 2228 actividades clínicas, identificando el primer periodo con más actividades clínicas registradas (1430), a comparación del segundo periodo del mismo año, con 798 actividades clínicas. Esta diferencia pudo deberse debido a que el primer periodo coincide con el inicio de clases en donde los padres de familias consideran provechoso inscribir a sus hijos para que puedan aprovechar el tiempo de vacaciones (Tabla N° 9).



**Tabla N° 9:** Número total de actividades clínicas realizadas en el Programa de atención dental durante el año 2016 por periodo.

| <b>PERIODO</b>     | <b>ACTIVIDADES<br/>CLÍNICAS</b> |
|--------------------|---------------------------------|
| <b>2016 – I*</b>   | 1430                            |
| <b>2016 – II**</b> | 798                             |
| <b>Total</b>       | 2228                            |

\*2016 – I Periodo comprendido de enero a mayo del 2016.

\*\*2016 – II Periodo comprendido de mayo a septiembre del 2016.

Fuente: Base de Datos del Servicio Dental de la Institución Educativa Fe y Alegría N° 1.

En el periodo comprendido de mayo a septiembre del 2016 se registraron un total de 798 actividades clínicas. Dentro de las actividades clínicas más realizadas fue la aplicación de Sellantes en fosas y fisuras profundas registrándose en total 267, en menor cantidad fueron las restauraciones con material de resina compuesta dando un total de 102. Las actividades clínicas menos realizadas fueron restauraciones con eugenato y pulpotomías, registrándose con un total de 4.

El mes con mayor producción fue el de junio con 278 actividades clínicas, en segundo lugar fue el mes de agosto con 224 actividades clínicas. Mientras que el mes con menor producción fue en mayo con 11 actividades clínicas (Tabla N° 10).

**Tabla N° 10.** Número total de actividades clínicas realizadas en el Programa de atención dental en el 2016, según meses y tipo de tratamiento.

| TIPO DE TRATAMIENTO                            | MAYO      | JUNIO      | JULIO     | AGOSTO     | SEPTIEMBRE | TOTAL      |
|--|-----------|------------|-----------|------------|------------|------------|
| HC, FICHAS RC / DC, IHO, INSTRUCCIÓN DE H.O. * | 1         | 9          | 4         | 7          | 8          | 29         |
| FISIOTERAPIA ORAL *                            | 3         | 26         | 9         | 30         | 21         | 89         |
| FLÚOR *  | 3         | 26         | 9         | 28         | 19         | 85         |
| SESIÓN EDUCATIVA *                             | 1         | 47         | 0         | 10         | 22         | 80         |
| CONTROL PERIÓDICO ****                         | 2         | 10         | 4         | 19         | 12         | 47         |
| REEVALUACIÓN *                                 | 0         | 0          | 1         | 3          | 1          | 5          |
| SELLANTES ***                                  | 0         | 83         | 39        | 59         | 86         | 267        |
| RESINA COMPUESTA ***                           | 0         | 52         | 15        | 20         | 15         | 102        |
| RESINA FLUÍDA ***                              | 0         | 11         | 1         | 5          | 15         | 32         |
| IONÓMERO ***                                   | 0         | 0          | 0         | 0          | 8          | 8          |
| TPI **   | 0         | 1          | 0         | 0          | 4          | 5          |
| PULPOTOMÍA **                                  | 0         | 0          | 0         | 0          | 0          | 0          |
| EUGENATO **                                    | 0         | 0          | 0         | 2          | 2          | 4          |
| EXODONCIA **                                   | 0         | 2          | 2         | 6          | 3          | 13         |
| MEDICACIÓN *                                   | 1         | 3          | 0         | 4          | 1          | 9          |
| ALTA *   | 0         | 8          | 4         | 4          | 7          | 23         |
| <b>TOTAL</b>                                   | <b>11</b> | <b>278</b> | <b>88</b> | <b>197</b> | <b>224</b> | <b>798</b> |

\* Por paciente.

\*\* Por pieza dental.

\*\*\* Por superficie

\*\*\*\* Según riesgo estomatológico.

Fuente: Base de Datos del Servicio Dental de la Institución Educativa Fe y Alegría N° 1.

En la siguiente tabla se observa que en todos los grados de ambos niveles académicos la actividad clínica más realizada fue la aplicación de sellantes, alcanzando un total de 267. En el nivel de primaria, 1° y 3° fueron los grados con más actividades clínicas, con un total de 145 y 90 respectivamente. En el nivel de secundaria, se repite el mismo patrón, los grados con más actividades clínicas fueron 1° y 3° grado con 113 y 88, respectivamente (Tabla N° 11).

**Tabla N° 11.** Número total de actividades clínicas realizadas en el Programa de atención dental en el periodo de mayo a septiembre del 2016, según tipo de tratamiento, nivel académico y grado.

| TIPO DE TRATAMIENTO                            | PRIMARIA   |           |           |           |           |           | SECUNDARIA |           |           |           |           | TOTAL      |
|--|------------|-----------|-----------|-----------|-----------|-----------|------------|-----------|-----------|-----------|-----------|------------|
|  | 1°         | 2°        | 3°        | 4°        | 5°        | 6°        | 1°         | 2°        | 3°        | 4°        | 5°        |            |
| HC, FICHAS RC / DC, IHO, INSTRUCCIÓN DE H.O. * | 2          | 3         | 1         | 3         | 2         | 3         | 6          | 2         | 4         | 0         | 3         | 29         |
| FISIOTERAPIA ORAL *                            | 16         | 9         | 12        | 7         | 10        | 7         | 12         | 3         | 4         | 3         | 6         | 89         |
| FLÚOR *  | 17         | 9         | 11        | 5         | 10        | 6         | 12         | 2         | 4         | 3         | 6         | 85         |
| SESIÓN EDUCATIVA *                             | 14         | 7         | 11        | 7         | 10        | 5         | 7          | 2         | 8         | 3         | 6         | 80         |
| CONTROL PERIÓDICO ****                         | 16         | 3         | 7         | 6         | 4         | 0         | 4          | 2         | 0         | 3         | 2         | 47         |
| REEVALUACIÓN *                                 | 0          | 0         | 2         | 0         | 0         | 0         | 1          | 0         | 1         | 0         | 1         | 5          |
| SELLANTES ***                                  | 41         | 20        | 23        | 21        | 29        | 25        | 41         | 10        | 41        | 7         | 9         | 267        |
| RESINA COMPUESTA ***                           | 19         | 7         | 14        | 9         | 10        | 6         | 13         | 1         | 21        | 2         | 0         | 102        |
| RESINA FLUÍDA ***                              | 6          | 4         | 5         | 1         | 7         | 0         | 7          | 0         | 1         | 0         | 1         | 32         |
| IONÓMERO ***                                   | 1          | 4         | 0         | 2         | 0         | 0         | 1          | 0         | 0         | 0         | 0         | 8          |
| TPI **   | 3          | 2         | 0         | 0         | 0         | 0         | 0          | 0         | 0         | 0         | 0         | 5          |
| PULPOTOMÍA **                                  | 0          | 0         | 0         | 0         | 0         | 0         | 0          | 0         | 0         | 0         | 0         | 0          |
| EUGENATO **                                    | 0          | 2         | 0         | 1         | 0         | 0         | 1          | 0         | 0         | 0         | 0         | 4          |
| EXODONCIA **                                   | 5          | 4         | 1         | 1         | 0         | 0         | 2          | 0         | 0         | 0         | 0         | 13         |
| MEDICACIÓN *                                   | 4          | 1         | 0         | 1         | 0         | 0         | 3          | 0         | 0         | 0         | 0         | 9          |
| ALTA *   | 1          | 3         | 3         | 1         | 5         | 3         | 3          | 0         | 4         | 0         | 0         | 23         |
| <b>TOTAL</b>                                   | <b>145</b> | <b>78</b> | <b>90</b> | <b>65</b> | <b>87</b> | <b>55</b> | <b>113</b> | <b>22</b> | <b>88</b> | <b>21</b> | <b>34</b> | <b>798</b> |

\*Por paciente.

\*\* Por pieza dental.

\*\*\* Por superficie.

\*\*\*\* Según riesgo estomatológico.

Fuente: Base de Datos del Servicio Dental de la Institución Educativa Fe y Alegría N° 1.

Se puede observar en la Tabla N° 12 que no existe una diferencia marcada entre los totales de actividades clínicas realizadas por las operadoras. La SESAOT Velapatiño A., registró un total de 400 a comparación de la SESAOT Vargas que realizó 398 actividades clínicas. La actividad más realizada por ambas sigue siendo la aplicación de sellantes en fosas y fisuras.

**Tabla N° 12.** Número de actividades clínicas realizadas en el Programa de atención dental en el periodo de mayo a septiembre del 2016, según tipo de tratamiento y operadora.

| TIPO DE TRATAMIENTO                               | OPERADORA         |               |            |
|---|-------------------|---------------|------------|
|   | Velapatiño,<br>A. | Vargas,<br>Y. | Total      |
| HC, FICHAS RC / DC, IHO,<br>INSTRUCCIÓN DE H.O. * | 16                | 13            | 29         |
| FISIOTERAPIA ORAL *                               | 44                | 45            | 89         |
| FLÚOR *   | 44                | 41            | 85         |
| SESIÓN EDUCATIVA *                                | 41                | 39            | 80         |
| CONTROL PERIÓDICO ****                            | 22                | 25            | 47         |
| REEVALUACIÓN *                                    | 3                 | 2             | 5          |
| SELLANTES ***                                     | 114               | 153           | 267        |
| RESINA COMPUESTA ***                              | 59                | 43            | 102        |
| RESINA FLUÍDA ***                                 | 22                | 10            | 32         |
| IONÓMERO ***                                      | 3                 | 5             | 8          |
| TPI **  | 3                 | 2             | 5          |
| PULPOTOMÍA **                                     | 0                 | 0             | 0          |
| EUGENATO **                                       | 2                 | 2             | 4          |
| EXODONCIA **                                      | 10                | 3             | 13         |
| MEDICACIÓN *                                      | 5                 | 4             | 9          |
| ALTA *  | 12                | 11            | 23         |
| <b>Total</b>                                      | <b>400</b>        | <b>398</b>    | <b>798</b> |

\*Por paciente.

\*\* Por pieza dental.

\*\*\* Por superficie.

\*\*\*\* Según riesgo estomatológico.

Fuente: Base de Datos del Servicio Dental de la Institución Educativa Fe y Alegría N° 1.

## IV. 2 Actividades Extramurales

Se realizó una campaña gratuita de Salud Humana organizada por la Municipalidad de San Isidro el día 3 de Septiembre del 2016. Fue una actividad multidisciplinaria, en la que participaron diferentes especialidades representadas por Clínicas y Empresas médicas, como el Servicio Dental de la Clínica Dental Cayetano Heredia (Anexo 9).

La campaña se realizó en el Parque Alfonso Ugarte ubicado en la Av. Javier Prado Oeste, cuadra 13; el horario de atención fue de 8:30 a 1:00 pm.

Las actividades que se realizaron fueron evaluaciones odontológicas que comprendían el llenado de una historia clínica simple con odontograma, instrucción de higiene oral y consejería. Adicionalmente, se evaluó a cada paciente con el índice CPOD (Tabla N° 13).

La tabla N° 13 muestra los promedios de cada componente de CPOD que resultaron de la evaluación a los asistentes al Servicio Dental en la Campaña de Salud Humana. Se registraron un total de 17 asistentes al Servicio Dental en la campaña. La población de esta muestra comprende edades entre 8 a 71 años, predominando los asistentes mayores de 30 años. Los resultados muestran un promedio de CPOD de 10.65, considerándose MUY ALTO. Obteniendo como el criterio más elevado el de dientes permanentes cariados que fue de 4.24, seguido en segundo lugar por el criterio de dientes permanentes perdidos que fue de 3.82 y finalmente el criterio con menor promedio el de dientes permanentes obturados con 2.59 (Tabla N° 13).

Como se mencionó, la muestra corresponde a un grupo de pacientes mayores de 20 años en su mayoría. Una de las causas que se encontró podría ser que las personas evaluadas mayores a 35 años presentaban prótesis parciales y/o totales, lo cual podría indicarnos que anteriormente perdieron múltiples piezas por caries dental o por enfermedades periodontales.

**Tabla N° 13:** Índice CPOD de asistentes al Servicio Dental de la Campaña de Salud Humana realizada por la Municipalidad de San Isidro, el 3 de septiembre del 2016.

| <b>ÍNDICE CPOD</b> |                              |                               |                               |                               |                                  |
|--------------------|------------------------------|-------------------------------|-------------------------------|-------------------------------|----------------------------------|
| <b>EDAD</b>        | <b>N° ALUMNOS EXAMINADOS</b> | <b><math>\bar{x}</math> C</b> | <b><math>\bar{x}</math> P</b> | <b><math>\bar{x}</math> O</b> | <b><math>\bar{x}</math> CPOD</b> |
| <b>8</b>           | 1                            | 1.00                          | 0.00                          | 0.00                          | 1.00                             |
| <b>19</b>          | 2                            | 1.50                          | 2.00                          | 0.00                          | 3.50                             |
| <b>22</b>          | 1                            | 6.00                          | 0.00                          | 0.00                          | 6.00                             |
| <b>25</b>          | 1                            | 6.00                          | 0.00                          | 5.00                          | 11.00                            |
| <b>26</b>          | 1                            | 5.00                          | 0.00                          | 3.00                          | 8.00                             |
| <b>30</b>          | 1                            | 13.00                         | 2.00                          | 2.00                          | 17.00                            |
| <b>32</b>          | 1                            | 7.00                          | 1.00                          | 4.00                          | 12.00                            |
| <b>36</b>          | 2                            | 2.00                          | 0.00                          | 5.00                          | 7.00                             |
| <b>39</b>          | 1                            | 4.00                          | 0.00                          | 5.00                          | 9.00                             |
| <b>56</b>          | 1                            | 2.00                          | 6.00                          | 0.00                          | 8.00                             |
| <b>57</b>          | 1                            | 2.00                          | 23.00                         | 0.00                          | 25.00                            |
| <b>59</b>          | 1                            | 7.00                          | 0.00                          | 10.00                         | 17.00                            |
| <b>60</b>          | 1                            | 2.00                          | 0.00                          | 5.00                          | 7.00                             |
| <b>61</b>          | 1                            | 6.00                          | 9.00                          | 0.00                          | 15.00                            |
| <b>71</b>          | 1                            | 4.00                          | 20.00                         | 0.00                          | 24.00                            |
| <b>TOTAL</b>       | <b>17</b>                    | <b>4.24</b>                   | <b>3.82</b>                   | <b>2.59</b>                   | <b>10.65</b>                     |

Fuente: Base de Datos del Servicio Dental de la Institución Educativa Fe y Alegría N° 1.

## V. DISCUSIÓN

La OMS estima que cinco mil millones de personas en el mundo tienen caries dental. Estas enfermedades bucodentales, en términos de dolor, deterioro funcional y disminución de la calidad de vida, son considerables y costosas. Se estima que el tratamiento representa entre 5% y 10% del gasto sanitario de los países industrializados, por encima de los recursos de muchos países en desarrollo<sup>1</sup>.

La caries dental es la enfermedad más común entre los niños de América Latina, afectando aproximadamente entre el 60 a 90 % de los niños en edad escolar. En general, la caries dental en la Región varía con un CPOD entre 1.08 a 8.3 y el promedio aproximado de 4,4 piezas dentarias afectadas, según reporte de la Organización Panamericana de la Salud (OPS)<sup>1</sup>.

Los resultados obtenidos y analizados en el presente informe indican la grave situación de salud bucal de los alumnos de la I.E. Fe y Alegría N° 1, durante el periodo de mayo a septiembre del 2016, presentando altos índices de caries dental, como ceod y el componente de dientes cariados de CPOD.

Se observó que los niños de 7 años comprenden la edad con mayor promedio ceod, el cual fue de 5.54. A diferencia de los niños de 10 años que obtuvieron un promedio ceod de 3.00. El componente con mayor promedio en todas las edades fue el de dientes cariados, con excepción de la edad de 6 años, que el mayor promedio fue el de dientes deciduos obturados (2.40). El componente con menor promedio en todas las edades fue el de dientes deciduos extraídos.

En el ámbito nacional, en un estudio realizado por Domínguez<sup>7</sup>, el índice (ceod) en niños de 6 a 12 años es de 4.5, presentando en Lima un ceod de 3.62. El análisis porcentual del ceod a nivel nacional fue de 91% de dientes cariados, 2,8% obturados y el 5,2% extraídos. Los resultados de Domínguez no se alejan del promedio obtenido en el índice ceod realizado en el I.E. Fe y Alegría N° 1 que fue de 4.19, considerándose un promedio MODERADO. Se puede notar que el componente de diente deciduo cariado es el componente con promedio más alto, seguido del componente de dientes deciduos



obturados y por último del componente dientes deciduos extraídos, así como se mencionan en el estudio de Domínguez.

La evaluación con el índice CPOD que se realizó en una población de 211 niños pertenecientes a 1°, 2° y 3° grado de primaria, comprende edades entre 6 a 10 años. En dicha evaluación se obtuvo un promedio CPOD de 0.59 (MUY BAJO), con el componente de promedio más elevado de dientes permanentes cariados que fue de 0.45.

En contraste, el estudio de Valdivieso<sup>8</sup> menciona que el Ministerio de Salud estableció un promedio del índice CPOD en niños de 6 a 12 años en el Perú de 5,62, a pesar de existir sal fluorada en el mercado.

A comparación con el estudio de Valdivieso, se podría explicar que la diferencia entre promedios de CPOD se pudo deber a que las edades de las muestras fueron diferentes. Incluyendo mayor cantidad de dientes permanentes evaluados ya que la muestra incluyó niños de 6 a 12, a diferencia de la muestra del I.E. Fe y Alegría N° 1 que solo se evaluaron niños de 6 a 10, los cuales ya están en dentición mixta pero contienen menor cantidad de dientes permanentes.

## VI. CONCLUSIONES

- De 939 alumnos matriculados en la I.E. Fe y Alegría N° 1, 140 alumnos se inscribieron al Programa de atención dental en el periodo de enero a septiembre del año 2016.
- Se inscribieron 38 alumnos al Servicio Dental en el periodo de mayo a septiembre del año 2016.
- Se inscribieron más alumnos del nivel de secundaria que de primaria en el periodo de mayo a septiembre del 2016.
- Se realizaron 798 actividades clínicas entre las dos integrantes del SESAOT, en el periodo de mayo a septiembre del 2016.
- Los meses con mayor producción fueron Junio y Septiembre.
- La actividad más realizada por las integrantes del SESAOT fue la aplicación de sellantes con un total de 267, lo que equivale a 33.5%.
- Se evaluaron 211 alumnos pertenecientes de 1°, 2° y 3° grado de primaria con los índices ceod y CPOD, obteniendo un promedio de 4.19 de ceod y de 2.0 de CPOD.
- Se realizaron 6 sesiones educativas con temas sobre salud bucal dirigidos a alumnos de 1°, 2° y 3° grado de primaria, de acuerdo a secciones.

## VII. RECOMENDACIONES

- Mantener la evaluación epidemiológica en todos los grados de la I.E. Fe y Alegría N° 1.
- Promover mayor difusión del Servicio Dental por parte de la Dirección y de la APAFA, para lograr un mayor número de inscritos.
- Coordinar con personal de mantenimiento, para que acudan periódicamente a revisar funcionamiento de equipos y respetar las fechas que se establecieron según cronograma.
- Pedido de donación de instrumentos dentales a la Facultad de Estomatología de la UPCH para la renovación de instrumentos que se encuentren en malas condiciones.
- Gestionar la compra de un antivirus para la computadora del Servicio Dental.

## VIII. REFERENCIAS BIBLIOGRÁFICAS

1. Organización Mundial de la Salud. The World Oral Health Report 2003. [serial online] 2003. [citado 29 Sept 2016] Disponible en: URL: [http://www.who.int/oral\\_health/media/en/orh\\_report03\\_en.pdf](http://www.who.int/oral_health/media/en/orh_report03_en.pdf)
2. Municipalidad Distrital de San Martín de Porres. Plan Integral de Desarrollo del distrito de San Martín de Porres al 2014. [serial online] 2014. [citado 13 Oct 2016] Disponible en: URL: [http://www.mdsmp.gob.pe/data\\_files/plan\\_integral\\_desarrollo\\_2014.pdf](http://www.mdsmp.gob.pe/data_files/plan_integral_desarrollo_2014.pdf)
3. Instituto Nacional de Estadística e Informática. Población 2000 al 2015. [serial online] 2016. [citado 13 Oct 2016] Disponible en: URL: <http://proyectos.inei.gob.pe/web/poblacion/>
4. Instituto Nacional de Estadística e Informática. Planos Estratificados de Lima Metropolitana a Nivel de Manzana. [serial online] 2009. [citado 13 Oct 2016] Disponible en: URL: [https://www.inei.gob.pe/media/MenuRecursivo/publicaciones\\_digitales/Est/Lib1372/Planos.pdf](https://www.inei.gob.pe/media/MenuRecursivo/publicaciones_digitales/Est/Lib1372/Planos.pdf)
5. Institución Educativa Fe y Alegría. Nosotros. [serial online] 2016. [citado 29 Sept 2016] Disponible en: URL: <http://www.feyalegria.org.pe/>
6. Organización Panamericana de la Salud. Salud Oral. [serial online] 1997. [citado 29 Sept 2016] Disponible en: URL: <http://www.paho.org/Spanish/GOV/CD/doc259.pdf>
7. Domínguez del Río et. al. Estudio epidemiológico de caries dental en el Perú. Revista Odontológica Peruana. 2003; Edición extraordinaria: 8-11.

8. Valdivieso C. Salud bucal en el Perú. Revista Odontológica Peruana, 2003; Edición extraordinaria: 53.
  
9. Villafuerte O. Informe final de las actividades realizadas en la Institución Educativa “Fe y Alegría N° 1” del 28 de enero del 2016 al 31 de mayo del 2016. SESAOT. Facultad de Estomatología. (Tesis Bachiller). Lima: Universidad Peruana Cayetano Heredia.; 2016.

## ANEXOS

## ANEXO 1

Ubicación de la Institución Educativa Fe y Alegría N° 1



Fuente: Google, 2016.

## ANEXO 2

## Convenio Institucional I.E. Fe y Alegría N° 1 y UPCH



UNIVERSIDAD PERUANA  
CAYETANO HEREDIA

**ACUERDO ENTRE LA DIRECCION DEL IE. FE Y ALEGRÍA N° 1 DE  
SAN MARTIN DE PORRES DEL MINISTERIO DE EDUCACION Y  
LA FACULTAD DE ESTOMATOLOGIA DE LA UNIVERSIDAD  
PERUANA CAYETANO HEREDIA**

Conste por el presente documento el acuerdo interinstitucional que celebran, por una parte, la Universidad Peruana Cayetano Heredia, representada por el Dr. Freddie Williams Díaz, Decano de la Facultad de Estomatología, identificado con DNI. No. 06625391, debidamente autorizado por Consejo de Facultad de Estomatología de fecha 16 de enero de 2006, que en adelante se llamará la Universidad y de otra parte la Dirección del IE. Fe y Alegría de San Martín de Porres del Ministerio de Educación, representado por su Directora, hermana Ana María Yunque Mendoza, identificada con DNI. No. 09919722, debidamente autorizada a la que en adelante se denominará IE. Fe y Alegría, para la organización y funcionamiento de un Programa de Atención Dental en el instituto educativo Fe y Alegría N°1 del Distrito de San Martín de Porres, en los términos y condiciones especificadas en las cláusulas siguientes:

**Artículo 1°.- ANTECEDENTES**

La Universidad, tiene una unidad académica denominada Facultad de Estomatología que tiene como parte de sus objetivos de proyección social incluye el abordaje de la problemática de la Salud del Escolar, para lo cual busca desarrollar modelos de atención de Docencia, Servicio e Investigación principalmente en los aspectos educativos, preventivos y recuperativos de las enfermedades más prevalentes en nuestra población como son la caries y la enfermedad periodontal.

La Facultad de Estomatología y el IE. Fe y Alegría N°1 son consientes de la gran problemática de Salud Bucal del Escolar por los estudios realizados durante los últimos años en el ámbito de los distritos de San Martín de Porres y Los Olivos, al mismo tiempo de las limitaciones asistenciales con que cuentan.

El IE. Fe y Alegría N°1 busca solucionar la problemática de Salud del escolar y, dentro de ella, la Salud Bucal. El IE. Fe y Alegría N°1 reconocen que en esta tarea social y dados los medios con que cuentan es necesario facilitar la intervención de otras instituciones.

La Facultad de Estomatología y el IE. Fe y Alegría N° 1 han desarrollado experiencias de trabajo orientadas al diagnóstico situacional, a la problemática de Salud Bucal, Programas Preventivos Promocionales en el instituto educativo, a través de programas de proyección social contando con un ambiente especialmente acondicionado para la atención dental.



## UNIVERSIDAD PERUANA CAYETANO HEREDIA

### Artículo 2°.- MARCO GENERAL

Las partes manifiestan su propósito y conformidad de realizar atenciones en forma coordinada en el Área de Docencia, Servicio e Investigación Científica y Proyección Social orientada a la solución de problemas de Salud Bucal en el Escolar para un abordaje integral.

### Artículo 3°.- FINALIDAD

Desarrollar conjuntamente un modelo docente asistencial para el **abordaje del problema estomatológico integral del escolar.**

### Artículo 4°.- MODELO PARA LA ATENCION ESTOMATOLOGICA INTEGRAL DEL ESCOLAR

a). DEFINICION.- Es un modelo para la atención integral del escolar, en el IE Fe y Alegría N°1 donde se realizará funciones de Docencia, Servicios e Investigación correspondiente a la atención estomatológica del escolar.

Este modelo busca la **atención dental completa** tratando las necesidades acumuladas, manteniendo la Salud, siguiendo criterios de prioridad epidemiológica y riesgo.

Esta experiencia corresponde a una acción coordinada entre el IE. Fe y Alegría N°1 y la Facultad de Estomatología de la Universidad Peruana Cayetano Heredia.

b). POBLACION OBJETIVO.- La población escolar del IE. Fe y Alegría N°1 de San Martín de Porres, con una cobertura progresiva

c). CARACTERISTICAS DE LA DEMANDA.- Población cerrada de **niños y adolescente entre 5 – 17 años de edad** que asisten al instituto educativo mencionado.

#### d). OBJETIVOS DEL PROYECTO

- Establecer un Programa de Atención Estomatológica del Escolar que sea eficaz, eficiente y de alta calidad para la atención integral de niño escolar.
- Disminuir el índice de caries dentales, maloclusiones y periodontopatías de la población escolar.
- Integrar las actividades promocionales, preventivas y curativas, con el esfuerzo de lograr una cobertura total en la población escolar.
- Mejorar la disponibilidad y accesibilidad de los recursos **de salud bucal** para la atención del niño escolar.



*Maía...*







## UNIVERSIDAD PERUANA CAYETANO HEREDIA

### e). DESARROLLO DEL PROYECTO

- Participación activa de la comunidad escolar, docentes, alumnos, padres de familia.
- Programa Incremental, que incluye Prevención, promoción, recuperación, rehabilitación y mantenimiento de la Salud Bucal del Escolar.
- Abordaje integral del problema de Salud Bucal del Escolar.
- Investigación epidemiológica, operacional, clínico patológica y educacional como base del desarrollo del modelo.
- Desarrollo por etapas y de largo plazo
- Concurso interinstitucional para la solución del problema de salud bucal del escolar.

### f). COMPONENTES DEL MODELO

- Vigilancia epidemiológica.- incluye la utilización de los siguientes índices:  
Índice de Higiene Oral (IHO)  
Índice Periodontal (IP)  
Índice de CPOD y CPOS.
- Programa Educativo.- Este programa incluye charlas con ayuda audiovisual, alusivos a la salud bucal, adiestramiento en autoprofilaxis, dinámicas grupales, concurso.
- Programa preventivo.- Profilaxis, destartraje y pulido.
- Programa de Atención Básica Incremental.- Eliminación de focos sépticos operatoria básica.
- Programa de atención de Emergencias Odontológicas
- Referencia y contrareferencias de casos: Los pacientes cuyos casos no pueden ser tratados en el instituto educativo, serán referidos a la Clínica Estomatológica Central de la UPCH, donde recibirán atención para luego retomar su tratamiento.



*María Pereda*





## UNIVERSIDAD PERUANA CAYETANO HEREDIA

### g). RELACION DE NIVELES DE ATENCION ESTOMATOLOGICA

- 1er. Nivel : Educativo  
Lugar: Aulas
- 2do. y 3er Nivel : Preventivo, atención básica  
Lugar: Clínica del C.E.
- 4to. Nivel : Especializado  
Lugar: Clínica Estomatológica Central - UPCH

### h). REGISTRO Y ARCHIVO

- Historia Clínica
- Ficha Epidemiológica
- Cuaderno de Registros de Atención

### i). INFORMACION Y DIFUSION

Los datos a recopilar estarán dirigidos a generar información epidemiológica, clínico-patológica, operacional y de resultados del Programa. La información de la Facultad de Estomatología de la Universidad Peruana Cayetano Heredia será publicada en los medios de información del IE así como, de la Facultad de Estomatología de la UPCH.

### Artículo 5º.- RECURSOS

#### a. Potencial Humano

- Un docente coordinador del servicio.
- Un docente del Departamento Académico de Estomatología del Niño y del Adolescente – DAENA de la Facultad de Estomatología de la Universidad Peruana Cayetano Heredia.
- Internos de Estomatología de la Facultad de Estomatología de la UPCH.
- Un Asistente responsable y asistente de apoyo de la Facultad de Estomatología.
- Un Sesot (Servicio estomatológico supervisado alternativo para obtención del título de Cirujano Dentista)



*[Handwritten signature]*

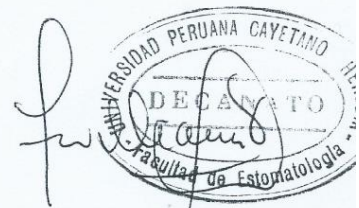

*[Handwritten signature]*



## UNIVERSIDAD PERUANA CAYETANO HEREDIA

### b. Recursos Financieros

Será financiado por una cuota anual única por cada alumno, que será fijada anualmente. Por acuerdo entre la dirección y docente coordinador del servicio.

### c. Recursos Físicos y Materiales

El ambiente y las instalaciones serán proporcionados por el Instituto Educativo.

La Facultad de Estomatología instalará sus propios equipos en dichos ambientes, así como su instrumental, los cuales permanecerán mientras tenga vigencia el convenio.

Los materiales e insumos para los tratamientos odontológicos y el mantenimiento de equipos se financiarán con los recursos propios provenientes de las cuotas de los alumnos inscritos y de actividades realizadas por el colegio.

### Artículo 6°.- LOS ORGANOS RESPONSABLES DE LA COORDINACION GENERAL SON:

- Por el IE. Fe y Alegría N°1: La Dirección de I.E.
- Por la Facultad de Estomatología : El DAENA en coordinación con la Dirección Administrativa de la Facultad de Estomatología.

### Artículo 7°.- EL CE. Fe y Alegría N°1 SE COMPROMETE A:

- Facilitar ambientes adecuados para los servicios así como, las condiciones de seguridad para el mismo.
- Establecer, garantizar y canalizar el pago anual de los beneficiados por derecho de atención dental fijado anualmente por la Facultad de Estomatología en coordinación con el IE. Fe y Alegría N°1., distribuidos en las siguientes escalas:
- Designar un responsable permanente para la coordinación, operativización y evaluación del programa.
- Emitir carnets de Atención Estomatológica a todos los escolares inscritos

Organizar actividades conducentes a la recaudación de fondos que garanticen la operatividad y mejoramiento del programa.



*[Handwritten signature]*





## UNIVERSIDAD PERUANA CAYETANO HEREDIA

### Artículo 8°.- LA FACULTAD DE ESTOMATOLOGIA SE COMPROMETE A:

- Implementar módulos dentales con equipos apropiados, los cuales permanecerán en el ambiente del instituto educativo asignado como Clínica Odontológica, mientras dure el acuerdo.
- Designar equipos de Salud Bucal constituidos por un docente, alumno de Estomatología y de asistentes dentales y asistentes responsable, para una cobertura de todos los escolares del IE.
- Se brindara las siguientes atenciones en este instituto de operaciones :
  - Consultas odontológicas
  - Atención Preventivo - Promocionales
    - Educación sanitaria a alumnos
    - Enjuagatorios de Flúor
    - Concursos de Salud Bucal
  - Atención Clínica Preventiva
    - Aplicación tópica de Flúor Gel
    - Aplicación de sellantes
    - Profilaxis
  - Atención de Recuperación
    - Exodoncias simples
    - Obturaciones con ionomeros
    - Obturaciones con Resinas
    - Tratamiento pulpares con piezas deciduas.
  - Atenciones de Emergencias Estomatológicas
- Además se brindará atención de mediana complejidad como coronas de acero, y mantenedores de espacio, previo acuerdo con el padre del niño y mediante el pago de tarifas bajas asignadas anualmente para estos tratamientos en la C.E.C
- Garantizará el descuento del 20% de la tarifa vigente para tratamientos no enumerados anteriormente (Prótesis, Cirugía Oral Mayor, Endodoncias) los que se realizarán en la Clínica Estomatológica Central de la Universidad Peruana Cayetano Heredia por los alumnos de pregrado.



*María José...*





## UNIVERSIDAD PERUANA CAYETANO HEREDIA

- Mientras tenga vigencia el carnet, la Facultad de Estomatología garantizará el acceso a los programas en la Clínica Estomatológica Central referidos a la atención estomatológica del escolar, a cargo de los cursos clínicos Clínica Integral Pediátrica I, II, III, IV, y V.

### Artículo 9°.-

El Plan General de Trabajo Anual, mientras dure el Acuerdo, será determinado y discutido por ambas entidades entre los meses de diciembre y febrero de cada año. El informe final del mismo será presentado a la Dirección del IE. Fe y Alegría N° 1 y a la Facultad de Estomatología de la Universidad Peruana Cayetano Heredia, en el mes de enero del año siguiente, y estará a cargo de la Coordinación General del Programa.

### Artículo 10°.-

La supervisión de la totalidad del Plan de Trabajo, aprobado por ambas entidades estará a cargo de la Facultad de Estomatología – UPCH y la Dirección del IE. Fe y Alegría N°1 mediante sus representantes acreditados.

### Artículo 11°.-

El presente acuerdo empezará a regir a partir de la fecha de su suscripción, debiendo tener una duración de 4 años, pudiendo ser renovado por acuerdo de ambas partes, suspendido por decisión de ambas o de una de ellas, previa evaluación, informe y coordinación. Asimismo cualquiera de las partes podrá resolver unilateralmente el presente acuerdo para lo cuál bastará comunicación escrita a la otra parte.

Dicha resolución operará de manera automática.



### Artículo 12°.-

En fe de lo cual como testimonio se firma el presente acuerdo.

Lima, 25 de enero de 2006.

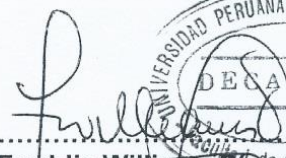

**Hrma. Ana María Yunque**  
DIRECTORA  
I.E. FE Y ALEGRIA N°1

**Dr. Freddie Williams Díaz**  
DECANO  
FACULTAD DE ESTOMATOLOGIA  
UNIVERSIDAD PERUANA  
CAYETANO HEREDIA

### ANEXO 3

Integrantes del Programa SESAOT en la entrada de Consultorio Dental



## ANEXO 4

Atención odontológica a alumnos de I.E. "Fe y Alegría N° 1"



## ANEXO 5

Organización de historias clínicas en el Servicio Dental

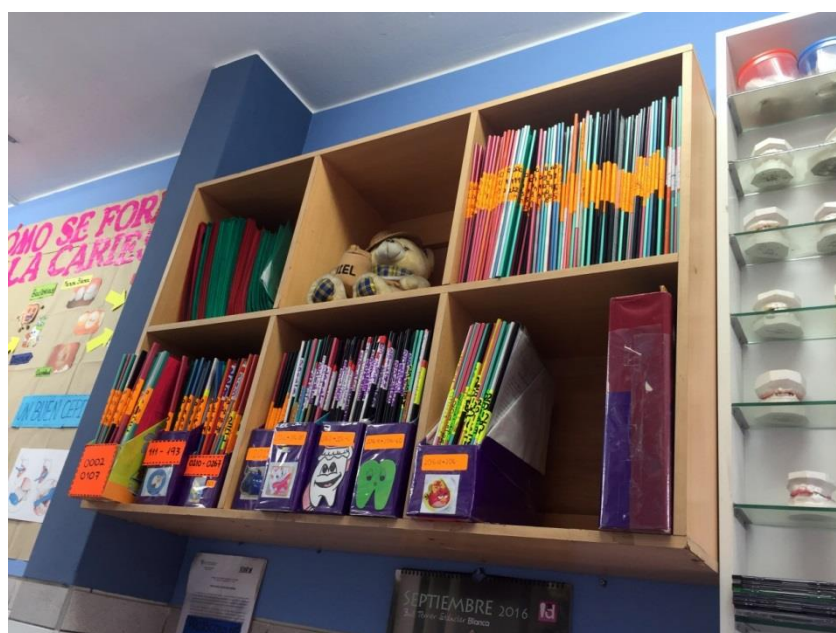

## ANEXO 6

### Gigantografía sobre tema de Flúor





### ANEXO 7

Sesiones Educativas realizadas en 1°, 2° y 3° grado de Primaria



Alumnos de 1° de Primaria



## ANEXO 8

## INVENTARIO DE CONSULTORIO DENTAL

| ITEM | CANTIDAD | NOMBRE                                     | DESCRIPCION                | MARCA                  | MODELO | COLOR   | ESTADO  | PROCEDENCIA | OBSERVACIÓN   |
|------|----------|--|----------------------------|------------------------|--------|---------|---------|-------------|---|
| 1    | 1        | Compresora Grande                          |                            | Ceccato                |        | Verde   | Malo    | UPCH        | Malograda   |
| 2    | 1        | Compresora mediana                         | 3.5 galones                | Campbell<br>Haussefell |        | Negra   | Regular | UPCH        | Ruidosa   |
| 3    | 1        | Armario metálico                           | 4 Puertas y 2<br>cajones   |                        |        | Blanco  | Malo    | UPCH        | No funciona el<br>seguro                              |
| 4    | 2        | Estantería Colgante de<br>melamine         | 2 Puertas                  |                        |        | Blanco  | Bueno   | UPCH        |   |
| 5    | 1        | Estantería Colgante de<br>melamine         | 6 Divisiones               |                        |        | Marrón  | Bueno   | UPCH        |   |
| 6    | 1        | Estantería Colgante de<br>melamine         | 10 Divisiones<br>de Vidrio |                        |        | Blanco  | Bueno   | UPCH        |   |
| 7    | 1        | Mesa de Madera c/ Ruedas                   | 1 Puerta/ 1<br>División    |                        |        | Ambar   | Bueno   | UPCH        |   |
| 8    | 1        | Mesa de Melamine c/<br>Ruedas              | 1 Puerta/ 1<br>División    |                        |        | Blanco  | Bueno   | UPCH        |   |
| 9    | 1        | Escritorio de madera                       | 4 Cajones                  |                        |        | Marrón  | Malo    | UPCH        | Cajones inestables,<br>no presenta cajón<br>principal |
| 10   | 1        | Escritorio de madera Largo                 | 3 Divisiones               |                        |        | Marrón  | Bueno   | UPCH        |   |
| 11   | 1        | Silla acolchada c/ruedas                   | No ajustable               |                        |        | Marrón  | Regular | UPCH        |   |
| 12   | 2        | Silla acolchada c/ruedas                   | Ajustable                  |                        |        | Celeste | Bueno   | UPCH        |   |
| 13   | 1        | Negatoscopio mediano                       | Colgable                   | Nacional               |        | Blanco  | Bueno   | UPCH        |   |
| 14   | 1        | Estufa Esterilizadora                      | 1 puerta                   | Odontobras             | 1.0    | Blanco  | Malo    | UPCH        | Se llevara<br>mantenimiento                           |
| 15   | 2        | Bandeja acero inoxidable                   | Rectangular                | Nacional               |        | Metal   | Regular | UPCH        |   |
| 16   | 2        | Riñonera de acero inoxidable               | Medianas                   | Nacional               |        | Metal   | Regular | UPCH        | Oxidadas  |
| 17   | 2        | Tacho de basura acero<br>inoxidable chico  | Con Pedal                  | Nacional               |        | Metal   | Bueno   | UPCH        |   |
| 18   | 1        | Tacho de basura acero<br>inoxidable grande | Con Pedal                  | Nacional               |        | Metal   | Bueno   | UPCH        |   |
| 19   | 2        | Desechero metálico                         | pequeños                   | Nacional               |        | Metal   | Bueno   | UPCH        |   |
| 20   | 3        | Tambor acero inoxidable<br>chico           | Esterilizable              | Nacional               |        | Metal   | Bueno   | UPCH        | 1 Cerradura Floja                                     |

|    |   |                                   |                      |                         |        |               |         |      |   |
|----|---|-----------------------------------|----------------------|-------------------------|--------|---------------|---------|------|---|
| 21 | 2 | Tambor acero inoxidable grande    | Esterilizable        | Nacional                |        | Metal         | Bueno   | UPCH |   |
| 22 | 2 | Cubeta plástica para flúor        | Reutilizable         | Nacional                |        | Rosado y azul | Regular | UPCH | Teñidas   |
| 23 | 2 | Unidad dental eléctrica           | con luz halógena     | Gnatus                  |        | Celeste       | Regular | UPCH | Pendiente de mantenimiento de luz halógena de modulo #1 |
| 24 | 1 | Maqueta de la estructura dentaria | Interior de 1 canino | Nacional                |        |               | Bueno   | UPCH |   |
| 25 | 1 | Rotafolio Colgate                 | Guía Educativa       | Colgate                 |        |               | Bueno   | UPCH |   |
| 26 | 1 | Porta Jabón                       | Jabon liquido        | Macc - Her              |        | Blanco        | Bueno   | UPCH | No hay jabón  |
| 27 | 1 | Jabonera                          | Plástico             | Nacional                |        | Fucsia/morado | Bueno   | UPCH |   |
| 28 | 1 | Toallero                          | Papel toalla         | Kimberly Clark          |        | Blanco        | Bueno   | UPCH | No hay papel toalla                                     |
| 29 | 1 | CPU de Computadora                | Horizontal           | Lenovo                  |        | Negro         | Bueno   | UPCH |   |
| 30 | 1 | Monitor de Computadora            | Pantalla Plana       | Dell                    |        | Negro         | Bueno   | UPCH |   |
| 31 | 1 | Teclado de Computadora            | Puerto de Entrada    | Lenovo                  |        | Negro         | Bueno   | UPCH |   |
| 32 | 1 | Mouse para Computadora            | Puerto de Entrada    | Dell                    |        | Negro         | Bueno   | UPCH |   |
| 33 | 1 | Parlante pequeño                  | Puerto de Entrada    | CyberTel                | Rocker | Negro         | Bueno   |      |   |
| 34 | 2 | Elevador rectos                   | Esterilizable        | Stainless steel/menzher |        | Metal         | Regular | UPCH |   |
| 35 | 1 | Forcep pico de loro niño          | Esterilizable        | dentimed                |        | Metal         | Regular | UPCH |   |
| 36 | 2 | Forcep recto anterior niño        | Esterilizable        | medis stainless         |        | Metal         | Bueno   | UPCH |   |
| 37 | 2 | Forcep Bayoneta niño              | Esterilizable        | Vitalloy Stainless      |        | Metal         | Bueno   | UPCH |   |
| 38 | 2 | Forcep Molares Superiores niño    | Esterilizable        | Menzher Germany         |        | Metal         | Bueno   | UPCH |   |
| 39 | 2 | Forcep Pico de Milano niño        | Esterilizable        | Sakuda Stainless        |        | Metal         | Bueno   | UPCH |   |
| 40 | 1 | Forcep de pico de loro adulto     | Esterilizable        | merea inox              |        | Metal         | Bueno   | UPCH |   |
| 41 | 1 | Forcep recto anterior adulto      | Esterilizable        | merea inox              |        | Metal         | Bueno   | UPCH |   |
| 42 | 3 | Mango de Bisturí                  | Esterilizable        | Dentimed                |        | Metal         | Bueno   | UPCH |   |
| 43 | 1 | Alicate Pico de Pato              | Esterilizable        | Odonto Inox             |        | Metal         | Bueno   | UPCH |   |
| 44 | 1 | Alicate Pico de Pajarito          | Esterilizable        | Menzher                 |        | Metal         | Bueno   | UPCH |   |

|    |   |                               |                         |                    |  |          |         |      |                                 |
|----|---|-------------------------------|-------------------------|--------------------|--|----------|---------|------|---------------------------------|
|    |   |                               |                         | Germany            |  |          |         |      |                                 |
| 45 | 1 | Alicate Jhonson               | Contorneador de coronas | Duradent Stainless |  | Metal    | Bueno   | UPCH |                                 |
| 46 | 1 | Porta agujas 14 cm            | Esterilizable           | Menzher Germany    |  | Metal    | Bueno   | UPCH |                                 |
| 47 | 1 | Pinzas Mosquito 12cm          | Esterilizable           | Herdford Stainless |  | Metal    | Bueno   | UPCH |                                 |
| 48 | 1 | Tijera para metal angulada    | Esterilizable           | Herdford Stainless |  | Metal    | Bueno   | UPCH |                                 |
| 49 | 3 | Porta amalgama                | Monoactivo              | Nacional           |  | Metal    | Bueno   | UPCH |                                 |
| 50 | 1 | Extractor de Coronas          | Biactivo                | Nacional           |  | Metal    | Regular | UPCH |                                 |
| 51 | 1 | Cureta para alveolo           | Biactivo                | Stainless Germany  |  | Metal    | Bueno   | UPCH |                                 |
| 52 | 1 | Atacador de amalgama          | Biactivo                | Nacional           |  | Metal    | Bueno   | UPCH |                                 |
| 53 | 1 | L' cron                       | Biactivo                | Nacional           |  | Metal    | Bueno   | UPCH |                                 |
| 54 | 2 | Mordedor de Bandas            | Monoactivo              | Nacional           |  | Crema    | Regular | UPCH | 1 derretido                     |
| 55 | 3 | Perforador de dique           | Esterilizable           | Nacional           |  | Metal    | Regular | UPCH | 1 no funciona                   |
| 56 | 2 | Arco de Young grande          | Plástico                | Nacional           |  | Blanco   | Bueno   | UPCH |                                 |
| 57 | 1 | Arco de Young grande          | Metal                   | Nacional           |  | Metal    | Bueno   | UPCH |                                 |
| 58 | 1 | Arco de Young pequeño         | Metal                   | Nacional           |  | Metal    | Bueno   | UPCH |                                 |
| 59 | 2 | Porta clamps                  | Metal                   | Nacional           |  | Metal    | Bueno   | UPCH | 1 mal estado                    |
| 60 | 4 | Cureta para dentina Grande    | Biactivo                | Maillefer          |  | Metal    | Bueno   | UPCH |                                 |
| 61 | 1 | Cureta para dentina Pequeña   | Biactivo                | Maillefer          |  | Metal    | Regular | UPCH | cureta pequeña de un lado rota  |
| 62 | 3 | Jeringa Cárpule               | Esterilizable           | Nacional           |  | Metal    | Regular | UPCH | El embolo no baja completamente |
| 63 | 2 | Espátula para resina biactiva | Puntas de teflón        | Hu-Friedy          |  | Plateado | Bueno   | UPCH |                                 |
| 64 | 1 | Succión Endodóntica           | Entrada Grande          | Nacional           |  | Metal    | Bueno   | UPCH |                                 |
| 65 | 2 | Espátula para cemento         | Biactivo                | Nacional           |  | Metal    | Bueno   | UPCH |                                 |
| 66 | 1 | Espátula para cemento grande  | Monoactivo              | Nacional           |  | Metal    | Bueno   | UPCH |                                 |
| 67 | 1 | Espátula para cemento pequeño | Monoactivo              | Nacional           |  | Metal    | Bueno   | UPCH |                                 |
| 68 | 3 | Porta matriz                  | Esterilizable           | Nacional           |  | Metal    | Bueno   | UPCH |                                 |
| 69 | 2 | Atacador de cemento           | Esterilizable           | Nacional           |  | Metal    | Bueno   | UPCH |                                 |
| 70 | 2 | Bruñidor de amalgama          | Forma huevo             | Nacional           |  | Metal    | Bueno   | UPCH |                                 |
| 71 | 1 | Bruñidor de amalgama          | Bola Bolita             | Nacional           |  | Metal    | Bueno   | UPCH |                                 |

|     |    |                               |               |              |  |              |         |      |                 |
|-----|----|-------------------------------|---------------|--------------|--|--------------|---------|------|-----------------|
| 72  | 2  | Cureta para Detartraje        | Biactivo      | Delta - LINE |  | Metal        | Regular | UPCH | 1 roto          |
| 73  | 2  | Jacket para Detartraje        | Monoactivo    | Nacional     |  | Metal        | Bueno   | UPCH |                 |
| 74  | 5  | Pieza de PKT                  | Biactivo      | Nacional     |  | Metal        | Bueno   | UPCH |                 |
| 75  | 1  | Caja Metálica grande          | c/ tapa       | Nacional     |  | Metal        | Bueno   | UPCH |                 |
| 76  | 2  | Caja Metálica Mediana         | c/ tapa       | Nacional     |  | Metal        | Bueno   | UPCH |                 |
| 77  | 2  | Caja Metálica pequeña         | c/ tapa       | Nacional     |  | Metal        | Bueno   | UPCH |                 |
| 78  | 7  | Pinzas para Algodón           | Esterilizable | Nacional     |  | Metal        | Bueno   | UPCH |                 |
| 79  | 1  | Pinza para Papel Articular    | Esterilizable | Nacional     |  | Metal        | Bueno   | UPCH |                 |
| 80  | 1  | Sonda periodontal             | Esterilizable | Hu-Friedy    |  | Metal        | Bueno   | UPCH |                 |
| 81  | 14 | Mangos de espejo              | Esterilizable | Nacional     |  | Metal        | Regular | UPCH | 1 mango oxidado |
| 82  | 15 | Espejo dentales               | Esterilizable | Nacional     |  | Metal        | Malo    | UPCH | 6 para desechar |
| 83  | 2  | Explorador Biactivo           | Esterilizable | Nacional     |  | Metal        | Bueno   | UPCH |                 |
| 84  | 6  | Explorador Biactivo           | Esterilizable | Nacional     |  | Metal        | Regular | UPCH |                 |
| 85  | 2  | Explorador Biactivo           | Esterilizable | Nacional     |  | Metal        | Malo    | UPCH |                 |
| 86  | 2  | Explorador Monoactivo         | Esterilizable | Nacional     |  | Metal        | Regular | UPCH |                 |
| 87  | 2  | Explorador Biactivo           | Esterilizable | Maillefer    |  | Metal        | Regular | UPCH | 1 mal estado    |
| 88  | 1  | Explorador Biactivo           | Esterilizable | Hu-Friedy    |  | Metal        | Bueno   | UPCH |                 |
| 89  | 1  | Platina 5x5 cm                | Cuadrada      | Nacional     |  | Transparente | Bueno   | UPCH |                 |
| 90  | 1  | Platina 15x15 cm              | Cuadrada      | Nacional     |  | Transparente | Bueno   | UPCH |                 |
| 91  | 1  | Platina 10x5 cm               | Rectangular   | Nacional     |  | Transparente | Bueno   | UPCH |                 |
| 92  | 7  | Clamps Anteriores             | Esterilizable | Nacional     |  | Metal        | Bueno   | UPCH |                 |
| 93  | 2  | Clamps Posteriores premolares | Esterilizable | Nacional     |  | Metal        | Bueno   | UPCH |                 |
| 94  | 4  | Clapms Posteriores molares    | Esterilizable | Nacional     |  | Metal        | Bueno   | UPCH |                 |
| 95  | 7  | Clamps serie niños            | Esterilizable | Nacional     |  | Metal        | Bueno   | UPCH |                 |
| 96  | 1  | Organizador Pequeño plástico  | Para Clamps   | Nacional     |  | Transparente | Regular | UPCH |                 |
| 97  | 1  | Organizador Mediano plástico  | Para Clamps   | Nacional     |  | Transparente | Regular | UPCH |                 |
| 98  | 4  | Bandas Metálicas              |               | Nacional     |  | Metal        | Bueno   | UPCH |                 |
| 99  | 2  | Coronas preformadas           |               | Nacional     |  | Metal        | Bueno   | UPCH |                 |
| 100 | 1  | Tubos para bandas             |               | Nacional     |  | Metal        | Bueno   | UPCH |                 |
| 101 | 1  | Reloj de pared                | De diente     | Nacional     |  | Celeste      | Regular | UPCH | Esquina quiñada |
| 102 | 2  | Ventilado de pared            |               | Miray        |  | Crema        | Regular | UPCH |                 |
| 103 | 1  | Balanza                       |               | Nacional     |  | Verde        | Malo    | UPCH |                 |
| 104 | 3  | Freseros c/ tapa              | Esterilizable | Nacional     |  | Metal        | Bueno   | UPCH |                 |
| 105 | 1  | Pinza porta radiografías      |               | Nacional     |  | Metal        | Bueno   | UPCH |                 |
| 106 | 1  | Caja reveladora de placas     | Tapa roja     | Nacional     |  | Negro        | Bueno   | UPCH |                 |

|     |    |  |                   |          |  |                 |         |      |        |
|-----|----|--|-------------------|----------|--|-----------------|---------|------|--------|
| 107 | 1  | Jarra de plástico x 1 Lt.                |                   | Nacional |  | Transparente    | Bueno   | UPCH |        |
| 108 | 2  | Espejos de pared                         | Rectangular       | Nacional |  | Celeste         | Bueno   | UPCH |        |
| 109 | 1  | Espejo Facial                            | Redondo           | Nacional |  | Morado          | Malo    | UPCH | Roto   |
| 110 | 1  | Maqueta de la estructura dentaria        | Mediana           | Nacional |  | Crema           | Regular | UPCH |        |
| 111 | 1  | Maqueta Cepillo dental                   | Mediano           | Nacional |  | Crema           | Bueno   | UPCH |        |
| 112 | 2  | Vasos Dappen                             | Pequeño           | Nacional |  | Transparente    | Regular | UPCH | 1 roto |
| 113 | 1  | Porta campos                             | Resorte           | Nacional |  | Azul            | Bueno   | UPCH |        |
| 114 | 1  | Porta campos                             | Liso              | Nacional |  | Azul y Amarillo | Bueno   | UPCH |        |
| 115 | 3  | Taza de Goma para alginato               |                   | Nacional |  | Varios          | Bueno   | UPCH |        |
| 116 | 2  | Taza de goma para yeso                   |                   | Nacional |  | Varios          | Bueno   | UPCH |        |
| 117 | 2  | Mechero de vidrio                        | c/ tapa           | Nacional |  | Transparente    | Bueno   | UPCH |        |
| 118 | 1  | Mechero metálico                         | c/ tapa           | Nacional |  | Metal           | Bueno   | UPCH |        |
| 119 | 1  | Recipiente para alginato                 | c/ tapa           | Nacional |  | Blanco          | Bueno   | UPCH |        |
| 120 | 1  | Recipiente para yeso                     | c/ tapa           | Nacional |  | Blanco          | Bueno   | UPCH |        |
| 121 | 1  | Taper grande                             | c/ tapa           | Rey      |  | Transparente    | Bueno   | UPCH |        |
| 122 | 1  | Cubeta de impresión cribadas superior.   | Aluminio          | Nacional |  | Metal           | Regular | UPCH |        |
| 123 | 5  | Cubeta de impresión cribadas superior.   | Ac. Inoxidable    | Nacional |  | Metal           | Bueno   | UPCH |        |
| 124 | 2  | Cubeta de impresión cribada inferior.    | Ac. Inoxidable    | Nacional |  | Metal           | bueno   | UPCH |        |
| 125 | 1  | Cubeta de impresión sin cribas inferior. | Ac. Inoxidable    | Nacional |  | Metal           | Bueno   | UPCH |        |
| 126 | 3  | Cubeta de impresión cribadas superior.   | Plástico          | Nacional |  | Varios          | Bueno   | UPCH |        |
| 127 | 2  | Espátula para yeso                       | Mango de Madera   | Nacional |  | Varios          | Bueno   | UPCH |        |
| 128 | 2  | Espátula para yeso                       | Mango de plástico | Nacional |  | Varios          | Bueno   | UPCH |        |
| 129 | 3  | Espátula para alginato                   | Plástico          | Nacional |  | Varios          | Bueno   | UPCH |        |
| 130 | 1  | Cuchillo para yeso                       | Mango de Madera   | Nacional |  | Varios          | Bueno   | UPCH |        |
| 131 | 1  | Dosificador de agua para alginato        | Plástico          | Nacional |  | Verde           | Bueno   | UPCH |        |
| 132 | 1  | Separador de carrillo                    | Plástico          | Nacional |  | Transparente    | Bueno   | UPCH |        |
| 133 | 11 | Organizador para folder                  | Cartón            | Nacional |  | Varios          | Regular | UPCH |        |

|     |    |                                |                     |           |  |                |         |      |              |
|-----|----|--------------------------------|---------------------|-----------|--|----------------|---------|------|--------------|
| 134 | 1  | Fondo de madera con centímetro | Cuadrado            | Ninguna   |  | Azul           | Bueno   | UPCH |              |
| 135 | 1  | Extensión Eléctrica            | 2 Tomas             | Shalom    |  | Crema          | Bueno   | UPCH |              |
| 136 | 1  | Extensión Eléctrica            | 6 Tomas             | Omega     |  | Ploma          | Bueno   | UPCH |              |
| 137 | 2  | Tacho de Basura                | Cilíndrico          | Nacional  |  | Amarillo       | Bueno   | UPCH |              |
| 138 | 1  | Tacho de Basura                | Rectangular         | Nacional  |  | Amarillo       | Bueno   | UPCH |              |
| 139 | 5  | Cajas porta limas              | Metálica            | Nacional  |  | Metal          | Bueno   | UPCH |              |
| 140 | 1  | Tabla Porta papeles de madera  | Con Clip            | Nacional  |  | Ambar          | Bueno   | UPCH |              |
| 141 | 1  | Engrapador                     | Metálico            | Artesco   |  | Negro          | Bueno   | UPCH |              |
| 142 | 1  | Perforador                     | Metálico            | Artesco   |  | Azul           | Bueno   | UPCH |              |
| 143 | 2  | Mordedores                     | Plástico            |           |  | Naranja y azul | Bueno   | UPCH |              |
| 144 | 3  | Cauchos de resina              | Pieza Baja          |           |  |                | Regular | UPCH | 1 mal estado |
| 145 | 1  | Fresa fisura                   | Pieza Alta          |           |  |                | Regular | UPCH |              |
| 146 | 2  | Troncocónica pequeña           | Pieza Alta          |           |  |                | Regular | UPCH |              |
| 147 | 1  | Multilaminada de baja grande   |                     |           |  |                | Regular | UPCH |              |
| 148 | 2  | Lentes protectores             | Plástico            |           |  | Transparente   | Regular | UPCH |              |
| 149 | 2  | Paletas protectoras            |                     |           |  |                | Regular | UPCH |              |
| 150 | 1  | Porta hisopos                  | Plástico            |           |  | Morado         | Bueno   | UPCH |              |
| 151 | 1  | Pistola centrix                | Plástico            |           |  | Crema          | Malo    | UPCH | Rota         |
| 152 | 2  | Puntas de luz                  | Para resina         |           |  | Transparente   | Malo    | UPCH |              |
| 153 | 28 | Limas endodónticas             | Varias              |           |  |                | Bueno   | UPCH |              |
| 154 | 1  | Espaciador endodóntico         |                     |           |  | Verde          | Bueno   | UPCH |              |
| 155 | 1  | Dispensador resina             | Plástico            |           |  | Negro/Naranja  | Regular | UPCH |              |
| 156 | 4  | Dispensadores de plástico      |                     |           |  |                | Bueno   | UPCH |              |
| 157 | 2  | Puntas de luz                  | Para blanqueamiento |           |  |                | Bueno   | UPCH |              |
| 158 | 5  | Gates endodónticas             |                     |           |  |                | Bueno   | UPCH |              |
| 159 | 1  | Limas de endodoncia            | Serie especial      | Maillefer |  |                | Nuevo   | UPCH |              |
| 160 | 1  | Fresa cilíndrica de corte      | Pieza Baja          |           |  |                | Regular | UPCH |              |
| 161 | 2  | Fresas pimpollo                | Pieza Alta          |           |  |                | Regular | UPCH |              |
| 162 | 2  | Peeso endodónticas             |                     |           |  |                | Bueno   | UPCH |              |
| 163 | 2  | Porta dical                    | Esterilizable       | Nacional  |  | metal          | Regular | UPCH |              |

### ANEXO 9

### Campaña de Salud Humana realizada por Municipalidad de San Isidro



Instrucción de Higiene Oral a paciente en Campaña de Salud





## Participación de integrantes de SESAOT en Campaña de Salud



## Cierre de Campaña de Salud realizada en San Isidro



Fuente: Municipalidad de San Isidro, 2016.