



UNIVERSIDAD PERUANA  
**CAYETANO HEREDIA**  
FACULTAD DE ESTOMATOLOGÍA

**INFORME FINAL DE LAS ACTIVIDADES  
REALIZADAS EN LA INSTITUCIÓN  
EDUCATIVA FE Y ALEGRIA N°02, DEL  
02 DE MAYO AL 09 DE AGOSTO DEL  
2019**

Servicio Estomatológico Supervisado Alternativo  
para la Obtención del Título de Cirujano Dentista

**Carlos Febres Yalan**

Lima-Perú

2019



## **RESUMEN**

El Servicio Estomatológico Supervisado Alternativo para la Obtención del Título de Cirujano Dentista (SESAOT), se desarrolló durante el período de 3 meses del 02 de mayo al 09 de agosto del 2019, en el Servicio Dental y ambientes de la Institución Educativa “Fe y Alegría N°02”. El propósito del programa es brindar atención integral odontológica a los escolares inscritos al Seguro Dental de la I. E. en sus tres niveles educativos (Inicial, Primaria y Secundaria); con la finalidad de mejorar su condición de Salud Bucal y así mismo, contribuir a la mejora de su calidad de vida. Al finalizar el programa, durante el período mencionado anteriormente, se registraron en el Servicio 225 alumnos (14.24%) de los cuales fueron atendidos 154.

## INDICE

	PAG.
<b>I. INTRODUCCIÓN</b>	1
<b>I.1. DESCRIPCIÓN DE LA SEDE</b>	3
I.1.1. Reseña Histórica	4
I.1.2. Localización de la Sede de Trabajo	5
<b>I.2. SERVICIO DENTAL</b>	6
I.2.1. Localización del Servicio Dental	6
I.2.2. Descripción del Servicio	6
I.2.3. Características del Servicio	7
I.2.3.1. Horario de atención	7
I.2.3.2. Funciones del SESAOT	8
I.2.3.3. Estrategias Realizadas	9
<b>I.3. RECURSOS</b>	11
I.3.1. Recursos Humanos	11
I.3.2. Recursos Físicos	12
I.3.3. Recursos Materiales	12
<b>I.4. CARACTERÍSTICAS DE LA POBLACIÓN</b>	13
<b>II. OBJETIVOS</b>	14
II.1. Objetivo General	14
II.2. Objetivo Específico	14
<b>III. RESULTADOS</b>	15
<b>III.1. Actividades de Diagnóstico</b>	15
<b>III.2. Actividades Clínicas Realizadas</b>	20
III.2.1. Actividades de Prevención	20
III.2.2. Actividades de Promoción en Salud Bucal	20
III.2.3. Actividades de Recuperación	21
<b>III.3. Actividades de Administrativas</b>	21
III.3.1. Referencia de casos	21
III.3.2. Atención de Emergencia	21

<b>III.4. Actividades de Gestión</b>	22
<b>IV. DISCUSIÓN</b>	28
<b>V. CONCLUSIONES</b>	32
<b>VI. RECOMENDACIONES</b>	33
<b>VII. BIBLIOGRAFÍA</b>	34
<b>VIII. ANEXOS</b>	36

## INDICE DE TABLAS

TABLA N°1:	Población total de alumnos matriculados en la I. E. Fe y Alegría N°02 en el año 2019, según nivel de estudios.	3
TABLA N°2:	Distribución de alumnos del nivel primaria de la I. E. Fe y Alegría N°02 en el año 2019, según grado.	13
TABLA N°3:	Índice ceod de los alumnos del primer grado de primaria de la I. E. Fe y Alegría N°02 en el periodo del 02 de mayo al 09 de agosto del 2019, por sección.	17
TABLA N°4:	Índice ceos los alumnos del primer grado de primaria de la I. E. Fe y Alegría N°02 en el periodo del 02 de mayo al 09 de agosto del 2019, por sección.	18
TABLA N°5:	Índice ceod de los alumnos del primer grado de primaria de la I. E. Fe y Alegría N°02 en el periodo del 02 de mayo al 09 de agosto del 2019, por edad	18
TABLA N°6:	Índice ceos de los alumnos del primer grado de primaria de la I. E. Fe y Alegría N°02 en el periodo del 02 de mayo al 09 de agosto del 2019, por edad.	19
TABLA N°7:	Índice CPOD de los alumnos del primer grado de primaria de la I. E. Fe y Alegría N°02 en el periodo del 02 de mayo al 09 de agosto del 2019, por edad.	19
TABLA N°8	Total de actividades clínicas realizadas en la I.E. Fe y Alegría N°02 del 02 de mayo al 09 de agosto del 2019, según tipo de tratamiento.	23

TABLA N°9:	Total de actividades clínicas realizadas por los SESAOTS e Internos en la I.E. Fe y Alegría N°02 del 02 de mayo al 09 de agosto del 2019, según tipo de tratamiento.	24
TABLA N°10:	Total de actividades clínicas realizadas en la I.E. Fe y Alegría N°02 del 02 de mayo al 09 de agosto del 2019, según mes y tratamiento.	25
TABLA N°11:	Actividades clínicas realizadas por los SESAOT en la I.E. Fe y Alegría N°02 del 02 de mayo al 09 de agosto del 2019, según mes y tratamiento.	26
TABLA N°12:	Actividades clínicas realizadas por los internos en la I.E. Fe y Alegría N°02 del 02 de mayo al 09 de agosto del 2019, según mes y tratamiento.	27

## INDICE DE CUADROS

CUADRO N°1:	Horario de atención de los SESAOT e Internos en el Servicio Dental de la I.E. Fe y Alegría N° 02.	8
CUADRO N°2	Relación de docentes del DAENA que asisten a la I. E. Fe y Alegría N° 02.	12

## INDICE DE GRÁFICO

GRÁFICO N°1: Total de alumnos examinados del primer grado de primaria para determinar el CPOD y ceod, según sección.	16
--	----

## **LISTA DE ABREVIATURA Y SÍMBOLOS**

- SESAOT** : Servicio Estomatológico Supervisado Alternativo para la Obtención del título
- OMS** : Organización Mundial de la Salud
- CPOD** : Cariado, perdido y obturado, en dentición permanente
- Ceod** : Cariado, perdido y obturado, en dentición decidua
- D.E.** : Deviación Estándar

## **I. INTRODUCCIÓN:**

Una de las modalidades que se les facilita a los egresados de la Facultad de Estomatología Roberto Beltrán de la Universidad Peruana Cayetano Heredia para la obtención del Título de Cirujano Dentista es a través del Servicio Estomatológico Supervisado Alternativo para la Obtención del Título de Cirujano Dentista (SESAOT). A través de este, se realizan actividades promocionales, preventivas y recuperativas de la salud oral. Por otra parte, actividades de gestión y administración también son llevadas a cabo, con el fin de mantener el servicio dental siempre organizado. Esta modalidad es por un periodo de 3 meses y dependiendo de la sede donde se desarrolle el programa, hay un coordinador a cargo; en este caso la coordinadora de los Servicios en Colegio es una docente del Departamento Académico del Niño y Adolescente (DAENA) de la Facultad de Estomatología.

La Institución Educativa cuenta con 1579 alumnos matriculados entre inicial, primaria y secundaria, de los cuales 225 se acercaron al Consultorio Dental a sacar cita por lo menos una vez. Además, dentro del periodo antes mencionado, se realizaron 1211 actividades clínicas, siendo la aplicación de sellantes, la principal actividad.

El presente informe describe la atención odontológica a los alumnos de la Institución Educativa Fe y Alegría N°02 del distrito de San Martín de Porres, provincia de Lima, a través de acciones de promoción, diagnóstico, prevención, recuperación, gestión en salud

y administración, por los internos y SESAOT a cargo, durante el periodo del 02 de mayo al 09 de agosto del 2019.

## **I.1. Descripción de la sede**

La Institución Educativa Fe y Alegría N°02 forma parte del Movimiento de Educación Popular Integral y Promoción Social Fe y Alegría, creada en el año de 1966 en Condevilla, San Martín de Porres <sup>1</sup>, que en la actualidad cuenta con 1579 alumnos entre inicial, primaria y secundaria. Se divide en dos turnos (mañana y tarde), donde el turno de la mañana es ocupado por los alumnos del nivel secundaria, y el turno tarde por primaria. Además, cuenta con una sede anexada bajo el nombre de Fe y alegría N°6 donde se encuentran los alumnos del nivel inicial y primer grado de primaria, siendo inicial el que realiza sus actividades en el turno de la mañana.

En la actualidad está dirigida por la Hermana Elba Mayna Villafana.

**TABLA 1. Población total de alumnos matriculados en la I. E. Fe y Alegría N°02 en el año 2019, según nivel de estudios.**

<b>NIVEL EDUCATIVO</b>	<b>TOTAL</b>
<b>INICIAL</b>	115
<b>PRIMARIA</b>	759
<b>SECUNDARIA</b>	705
<b>TOTAL</b>	1579

**Fuente:** Base de datos del servicio de odontología en la I. E. Fe y Alegría N°02

### **I.1.1. Reseña Histórica**

En 1955 dentro de territorio venezolano, como un compromiso con la sociedad del padre José María Vélaz, nace la institución educativa Fe y Alegría. Se buscaba con esta hacer presente a la iglesia en zonas de escasos recursos, brindando educación cristiana y popular. Con el paso del tiempo, el padre decidió lanzar la filosofía Fe y Alegría “Apoyar la formación de hombres conscientes de sus deberes y derechos”, ya que se dio cuenta que una red de colegios no era suficiente para alcanzar la solución al problema de la educación. A partir de aquel momento, se ha instaurado en diversos países de Latinoamérica y otros países en el resto del mundo. <sup>2</sup>

Luego de enfrentar distintas adversidades en nuestro país, y ante la inminente necesidad de una Institución Educativa en la zona de Condevilla, San Martín de Porres, se fundó “Fe y Alegría” en febrero de 1966. Al principio fue duro, dado que había que laborar rodeado por inmensos de campos de cultivo, en aulas de estera y con carpetas de ladrillo; no obstante, los esfuerzos alcanzaron buenos resultados, y en 1967 terminó de construirse el pabellón de primaria, 7 años después, comenzó a funcionar el nivel secundario y luego de 4 años egresó la primera promoción del nivel secundario. Posteriormente, se crearon dos talleres más: Carpintería y Electricidad.

En 1982, fue gestionado de la mano de un grupo de alumnos con el Ministerio de Educación, un moderno módulo de Laboratorio de Ciencias de origen europeo.

Dentro del periodo de 1981 a 1984 bajo el cargo de la directora la Madre Elena, después de entregar 15 años de servicio al colegio y a la comunidad, dejan el colegio las Madres

de la Orden de Santa Ana. Al año siguiente, llega la Nueva Congregación de Religiosas: “La Compañía de María”.

Para el año 1987 ya se contaba con una biblioteca y un pabellón nuevo.<sup>2</sup> Siendo el año 1993, la Facultad de Estomatología de la Universidad Peruana Cayetano Heredia y la institución Fe y Alegría firman un convenio que comprendía la creación del Servicio Dental dentro de la misma institución educativa para brindar atención odontológica integral a los alumnos del nivel inicial, primario y secundario; matriculados en dicha institución educativa.<sup>3</sup>

Actualmente la I. E. Fe y Alegría N°02 continúa brindando servicios educativos a los pobladores del distrito de San Martín de Porres y su último convenio firmado hasta la fecha con la Facultad de Estomatología fue el 2018 (Anexo-01)

### **I.1.2. Localización de la Sede de Trabajo**

La Institución Educativa Fe y Alegría N°02 se encuentra localizada en el Jr. Pedro Irigoyen s/n – Urb. Condevilla, distrito de San Martín de Porres, Departamento de Lima. (Anexo 02).

Esta misma se encuentra limitada por las sgts. avenidas:

- ✓ Norte: Con la Av. German Aguirre
- ✓ Sur: Con la Av. José Granda
- ✓ Oeste: Con la Av. Urbanización El Establo
- ✓ Este: Con la Av. Universitaria

Lo cual facilita el acceso a través de transporte público siendo el paradero más próximo el del “Ovalo José Granda”

## **I.2. SERVICIO DENTAL**

### **I.2.1. Localización del Servicio Dental**

El Servicio Dental está ubicado dentro de la misma institución al lado del segundo patio, entre el almacén de Educación Física y el salón número 33.

### **I.2.2. Descripción del Servicio**

El Servicio Dental dispone de un ambiente totalmente equipado para la realización de las diferentes actividades ya sean promocionales, preventivas o recuperativas que requieran los alumnos. Adicionalmente, cuenta con un ambiente especial para la toma de placas radiográficas y el revelado de las mismas. (Anexo 03)

La atención estomatológica integral es brindada por el servicio a los alumnos que cuenten con el Seguro Dental. El mismo es adquirido anualmente en las oficinas de la Institución Educativa Fe y Alegría N°02. El costo monetario para la adquisición del seguro es de diez nuevos soles para los alumnos del nivel inicial y primario, y de cuarenta nuevos soles para los alumnos del nivel secundario.

Los alumnos recibirán una atención integral por los Internos de la Facultad de Estomatología de la Universidad Peruana Cayetano Heredia o por los SESAOT. Sin

embargo, de ser requerida una atención especializada en pacientes no receptivos, o tratamientos no cubiertos por el seguro como pulpectomías en dientes permanentes, exodoncias complejas, etc; se procederá a derivar al paciente a la Clínica Estomatológica Docente de la Universidad Peruana Cayetano Heredia, siendo acreedores de un descuento especial al momento de mostrar la tarjeta de atención en el servicio dental.

### **I.2.3. Características del Servicio**

La atención en el servicio es de lunes a viernes de acuerdo con el orden en que son separadas las citas. El paciente debe acercarse a canjear su tarjeta de atención con recibo de haber cancelado el monto por el seguro dental.

Los tratamientos cubiertos por el seguro dental son los siguientes: profilaxis, aplicación de flúor, sellantes resinosos o ionoméricos, restauración con resina o ionómero, pulpotomía, pulpectomía. Además, cuentan con un descuento del 20% en coronas preformadas y aparatos de ortodoncia.

#### **I.2.3.1. Horario de atención**

El Servicio Dental mantuvo una atención de lunes a viernes de 9:00 am a 12:30pm y de 2:00 pm a 5:30pm. (Ver cuadro 1)

**Cuadro 1: Horario de atención de los SESAOT e Internos en el Servicio Dental de la I.E. Fe y Alegría N°02.**

	<b>LUNES</b>	<b>MARTES</b>	<b>MIÉRCOLES</b>	<b>JUEVES</b>	<b>VIERNES</b>
<b>8:30am-12:30pm</b>	SESAOT	INTERNOS/SESAOT	SESAOT	INTERNOS/SESAOT	SESAOT
<b>2:30pm-5:30pm</b>	SESAOT	INTERNOS/SESAOT	SESAOT	INTERNOS/SESAOT	SESAOT

**I.2.3.2. Funciones del SESAOT**

- ✓ Conocer detalladamente las características del seguro dental y todos los tratamientos que cubre.
- ✓ Actualizar la base de datos de los alumnos asegurados.
- ✓ Archivar y ordenar las historias clínicas según la lista de los alumnos inscritos en el seguro dental en el año.
- ✓ Asegurar el cumplimiento de las normas de bioseguridad en el consultorio y ambiente de rayos x.
- ✓ Asegurar el buen funcionamiento de los equipos dentales (sillones dentales, lámparas, equipo de rayos x, compresora, etc.)
- ✓ Coordinar con los encargados de la Institución Educativa Fe y Alegría N°02 la limpieza de los ambientes del Servicio Dental.
- ✓ Gestionar actividades extramurales (charlas a los alumnos por salón).
- ✓ Realizar la atención integral a los alumnos inscritos al seguro dental.

- ✓ Realizar el registro de actividades realizadas por operador (de los Internos y SESAOTS).
- ✓ Recepcionar a los alumnos que acuden a sus citas y programar la siguiente.
- ✓ Proporcionar las historias clínicas a los Internos, así como cualquier ficha que requiera para completar el tratamiento del paciente.
- ✓ Comunicar a la coordinadora de los Internos el avance clínico de los mismos.
- ✓ Recepcionar y verificar los materiales que trae la encargada del colegio.
- ✓ Realizar el inventario de materiales e insumos periódicamente.
- ✓ Realizar la vigilancia epidemiológica a través del llenado de las fichas epidemiológicas.

### **I.2.3.3. Estrategias Realizadas**

#### **a. Estrategia de Diagnóstico**

Fue recolectada información del CPOD y ceod a los alumnos del nivel inicial y primer grado de primaria.

Se solicitó la lista de alumnos matriculados a la institución así como la autorización de la directora, y se contó con la colaboración de los profesores de dichos alumnos al cedernos unos minutos de su clase para la evaluación epidemiológica.

### **b. Estrategia Preventivo- Promocional**

Los SESAOT de la mano con los Internos de la Facultad de Estomatología de la Universidad Peruana Cayetano Heredia realizamos múltiples actividades preventivas como: profilaxis, aplicación de flúor acidulado al 1,23%, y sellantes de fosas y fisuras. Por otra parte, una de las principales actividades promocionales como la instrucción de higiene oral fue realizada previamente a la profilaxis, ya sea con los alumnos o los padres de familia, dependiendo de la edad. Además, así como los Internos realizaban sesiones educativas y demostrativas al paciente y padre o madre de familia dentro de su plan de tratamiento, los SESAOT realizamos charlas a todos los niveles de estudio de la institución educativa con la finalidad de motivar a los alumnos a una mejor higiene oral y obtener un grado de conciencia sobre las consecuencias que podría causar el descuido.

### **c. Estrategia Recuperativa**

En lo que respecta a las actividades recuperativas, fueron realizadas restauraciones resina o ionómero, pulpotomías, pulpectomías y coronas preformadas.

#### **d. Referencia de casos**

Los casos que ameritaban una atención especializada fueron derivados a la Clínica Estomatológica Docente de la Universidad Peruana Cayetano Heredia. Estos alumnos en su mayoría eran no receptivos

### **I.3. Recursos**

#### **I.3.1. Recursos Humanos**

Los alumnos que adquirieron su seguro dental y sacaron cita fueron evaluados y asignados a un operador, ya sea internos de la Facultad de Estomatología de la Universidad Peruana Cayetano Heredia o SESAOT.

En el periodo de mayo – agosto del 2019 estuvieron presentes 17 internos, bajo la supervisión de los docentes (dos de la especialidad de Odontopediatría y 3 de la especialidad de ortodoncia) y pre-docentes del Departamento Académico del Niño y Adolescente (DAENA). (Ver cuadro 2)

Además, para agilizar el servicio en presencia de internos, se contó con un asistente dental que colaboraba con la distribución de materiales para los tratamientos a realizar y así disminuir el tiempo por paciente y mantener el servicio organizado. La atención de los lunes, miércoles y viernes era exclusivamente por los SESAOT.

**Cuadro 2: Relación de docentes del DAENA que asisten a la I. E. Fe y Alegría N°02.**

	<b>MARTES</b>	<b>JUEVES</b>
<b>Semana</b>	Dra. Díaz	Dra. Melgar
<b>odontopediatría</b>	Dra. Díaz	Dra. Melgar
<b>Semana</b>	Dra. Sato	Dra. Injante
<b>Ortodoncia</b>	Dr. Quenta	Dra. Injante

### **I.3.2. Recursos Físicos**

El Servicio Dental está equipado con 5 unidades dentales con sus respectivos asientos para el operador, 2 repisas pequeñas compartidas por 4 sillones en pares para que los internos coloquen su instrumental y sean apoyadas las lámparas de luz halógena (3). Además, cuenta con 2 muebles pequeños móviles, una compresora, un frigidier pequeño, un horno esterilizador, un equipo de rayos x, 2 cajas de revelado, 4 muebles para guardar materiales e instrumentales odontológicos y 2 repisa para almacenar las historias clínicas. Sin embargo, se encuentra más detallado en el Anexo 4

### **I.3.3. Recursos Materiales**

El servicio dental cuenta con una coordinadora por parte de la institución educativa, siendo ella la encargada de realizar las compras de los insumos solicitados por el SESAOT o el asistente dental. El instrumental odontológico utilizado por los SESAOT en el servicio fue donado por la Facultad de Estomatología Roberto Beltrán de la

Universidad Peruana Cayetano Heredia, mientras que los Internos llevan sus propios instrumentos. (Anexo 5)

#### **I.4. CARACTERÍSTICAS DE LA POBLACIÓN**

La población total de la Institución Educativa Fe y Alegría N°02 es de 1579 alumnos, siendo 759 alumnos del nivel primaria donde el primer, tercer, cuarto, quinto y sexto grado cuentan con 4 secciones (A, B, C y D), mientras que segundo grado cuenta con 3 secciones (A, B y C)

El nivel secundario cuenta con 705 alumnos, mientras que el nivel Inicial solo cuenta con 115 alumnos

**Tabla N°02.** Distribución de alumnos del nivel primaria de la I. E. Fe y Alegría N°02 en el año 2019, según grado.

<b>GRADO</b>	<b>ALUMNOS</b>
PRIMERO	114
SEGUNDO	102
TERCERO	123
CUARTO	145
QUINTO	133
SEXTO	142
<b>TOTAL</b>	<b>759</b>

**Fuente:** Base de datos del servicio de odontología en la I. E. Fe y Alegría N°02.

## **II. OBJETIVOS**

### **II.1. Objetivo General**

Prestar servicios odontológicos a través de acciones de diagnóstico, prevención, recuperación y promoción a los alumnos, así como administración del servicio dental en la Institución Educativa Fe y Alegría N°02 del distrito de San Martín de Porres, provincia de Lima, departamento de Lima durante el periodo del 02 de mayo al 09 de agosto del 2019.

### **II.2 Objetivo Específico**

- ✓ Determinar el CPOD, ceod y ceos de los alumnos del primer grado de primaria de la Institución Educativa Fe y Alegría N° 02 del distrito de San Martín de Porres, provincia de Lima, departamento de Lima durante el periodo del 02 de mayo al 09 de agosto del 2019.
- ✓ Aplicar medidas preventivas para conservar el estado de salud bucal de los alumnos de la Institución Educativa Fe y Alegría N°02 del distrito de San Martín de Porres, provincia de Lima, departamento de Lima durante el periodo del 02 de mayo al 09 de agosto del 2019.

- ✓ Implementar acciones de promoción de la salud bucal dirigidos a la práctica de buenos hábitos de higiene y de alimentación de los alumnos de la Institución Educativa Fe y Alegría N°02 del distrito de San Martín de Porres, provincia de Lima, departamento de Lima durante el periodo del 02 de mayo al 09 de agosto del 2019.
- ✓ Aplicar medidas recuperativas en los alumnos de la Institución Educativa Fe y Alegría N°02 del distrito de San Martín de Porres, provincia de Lima, departamento de Lima durante el periodo del 02 de mayo al 09 de agosto del 2019.
- ✓ Tomar medidas administrativas para mejorar la calidad del servicio dental en la Institución Educativa Fe y Alegría N°02 del distrito de San Martín de Porres, provincia de Lima, departamento de Lima durante el periodo del 02 de mayo al 09 de agosto del 2019.

### **III. RESULTADOS**

#### **III.1. Actividades de Diagnóstico**

En la Tablas N°3, 4, 5, 6 y 7 se observa el Índice ceod y ceos de los alumnos del primer grado de primaria, el índice que CPOD fue 0.09 y se puede apreciar en la Tabla N°8. Del total de alumnos del primer grado de primaria, fueron evaluados 107 (114).

En la Tablas N°4 y N°5 se observa el Índice ceod y ceos, respectivamente, de los alumnos del primer grado de primaria según sección: la sección A que contó con 29 alumnos evaluados (ver gráfico N°1), tiene un ceod de 3.10 y un ceos de 6.45, la sección B que contó con 29 evaluados tiene un ceod de 4.00 y un ceos de 5.83, la sección C que contó con 26 evaluados tiene un ceod de 2.58 y un ceos de 4.69, y finalmente, la sección D con 23 evaluados tiene un ceod de 2.78 y un ceos de 5.57. El promedio total de ceod del primer grado de primaria es de 3.15 y ceos 5.66.

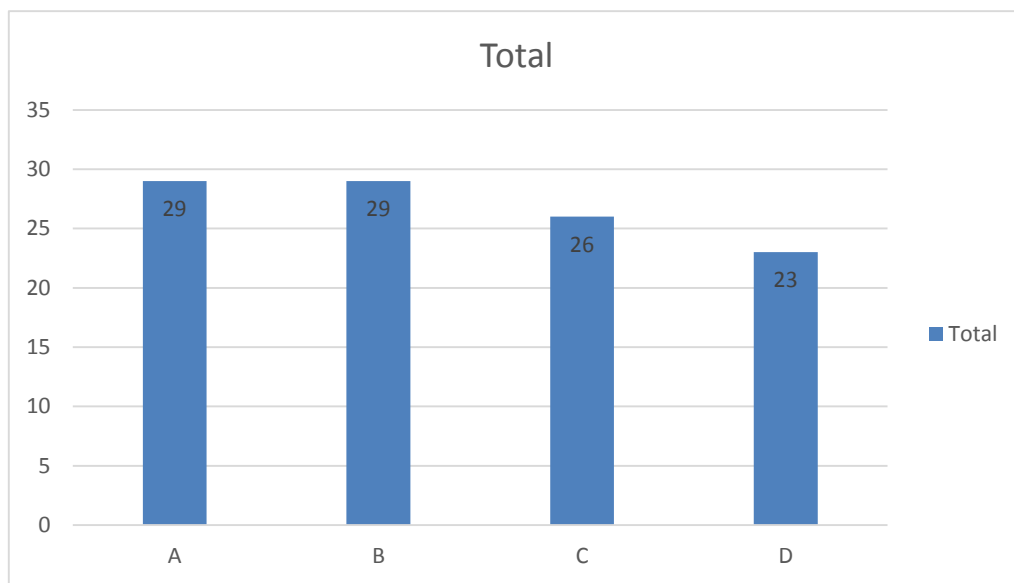

**Gráfico N°1.** Total de alumnos examinados del primer grado de primaria para determinar el CPOD y ceod, según sección.

En la Tabla N°6 y N°7 se observa el Índice ceod y ceos, respectivamente, de los alumnos del primer grado de primaria, pero esta vez se clasifico por edad, contado solo con alumnos de 6 y 7 años donde se encontró lo siguiente: los alumnos de 6 años tienen un ceod de 3.17 y ceos de 5.68 mientras que los alumnos de 7 años tienen un ceod de 3.08 y ceos de 5.62.

**Tabla N°3.** Índice ceod de los alumnos del primer grado de primaria de la I. E. Fe y Alegría N°02 en el periodo del 02 de mayo al 09 de agosto del 2019, por sección.

	<b>dc</b>	<b>D.E.</b>	<b>de</b>	<b>D.E.</b>	<b>do</b>	<b>D.E.</b>	<b>ceod</b>	<b>D.E.</b>
<b>A</b>	2.62	2.51	0.24	0.51	0.24	0.69	3.10	2.74
<b>B</b>	3.14	3.18	0.10	4.41	0.76	1.55	4.00	3.46
<b>C</b>	2.04	2.76	0.12	0.33	0.42	0.70	2.58	2.97
<b>D</b>	2.09	2.98	0.04	0.21	0.65	1.23	2.78	3.63
<b>PROMEDIO TOTAL</b>	<b>2.50</b>	<b>2.86</b>	<b>0.13</b>	<b>0.39</b>	<b>0.51</b>	<b>1.11</b>	<b>3.15</b>	<b>3.21</b>

**Fuente:** Base de datos del servicio de odontología en la I. E. Fe y Alegría N°02.

**Tabla N°4.** Índice ceos los alumnos del primer grado de primaria de la I. E. Fe y Alegría N°02 en el periodo del 02 de mayo al 09 de agosto del 2019, por sección.

	sc	D.E.	se	D.E.	so	D.E.	ceos	D.E.
<b>A</b>	4.97	7.46	1.21	2.55	0.28	0.75	6.45	9.05
<b>B</b>	4.52	4.94	0.52	2.05	0.79	1.63	5.83	5.79
<b>C</b>	3.85	6.98	0.58	1.63	0.58	1.14	4.69	7.23
<b>D</b>	4.57	9.00	0.22	1.04	0.78	1.51	5.57	10.73
<b>PROMEDIO TOTAL</b>	<b>4.49</b>	<b>7.04</b>	<b>0.65</b>	<b>1.95</b>	<b>0.60</b>	<b>1.29</b>	<b>5.66</b>	<b>8.19</b>

**Fuente:** Base de datos del servicio de odontología en la I. E. Fe y Alegría N°02.

**Tabla N°5.** Índice ceod de los alumnos del primer grado de primaria de la I. E. Fe y Alegría N°02 en el periodo del 02 de mayo al 09 de agosto del 2019, por edad

	dc	D.E.	de	D.E.	do	D.E.	ceod	D.E.
<b>6</b>	2.56	3.04	0.11	0.35	0.51	1.03	3.17	3.40
<b>7</b>	2.35	2.26	0.19	0.49	0.54	1.36	3.08	2.58
<b>PROMEDIO TOTAL</b>	<b>2.50</b>	<b>2.86</b>	<b>0.13</b>	<b>0.39</b>	<b>0.51</b>	<b>1.11</b>	<b>3.15</b>	<b>3.21</b>

**Fuente:** Base de datos del servicio de odontología en la I. E. Fe y Alegría N°02.

**Tabla N°6.** Índice ceos de los alumnos del primer grado de primaria de la I. E. Fe y Alegría N°02 en el periodo del 02 de mayo al 09 de agosto del 2019, por edad.

	sc	D.E.	se	D.E.	so	D.E.	ceos	D.E.
<b>6</b>	4.62	7.56	0.56	1.77	0.60	1.27	5.68	8.76
<b>7</b>	4.08	5.20	0.96	2.46	0.58	1.39	5.62	6.26
<b>PROMEDIO TOTAL</b>	<b>4.49</b>	<b>7.04</b>	<b>0.65</b>	<b>1.95</b>	<b>0.60</b>	<b>1.29</b>	<b>5.66</b>	<b>8.19</b>

**Fuente:** Base de datos del servicio de odontología en la I. E. Fe y Alegría N°02.

**Tabla N°7.** Índice CPOD de los alumnos del primer grado de primaria de la I. E. Fe y Alegría N°02 en el periodo del 02 de mayo al 09 de agosto del 2019, por edad.

	C	D.E.	P	D.E.	O	D.E.	CPOD	D.E.
<b>6</b>	0.02	0.22	0	0	0	0	0.02	0.22
<b>7</b>	0.31	0.68	0	0	0	0	0.31	0.68
<b>PROMEDIO TOTAL</b>	<b>0.09</b>	<b>0.40</b>	<b>0</b>	<b>0</b>	<b>0</b>	<b>0</b>	<b>0.09</b>	<b>0.40</b>

**Fuente:** Base de datos del servicio de odontología en la I. E. Fe y Alegría N°02.

### **III.2. Actividades Clínicas Realizadas**

La Institución Educativa Fe y Alegría N°02 tiene un total de 1579 alumnos, de los cuales 225 alumnos (14.25%) se acercaron al Consultorio para poder sacar una cita y ser atendido. El programa SESAOT atendió 69 alumnos durante del periodo del 02 de mayo al 09 de agosto, mientras que el grupo de internos atendió a 85 alumnos. El restante de alumnos (71) marcaron citas, pero nunca llegaron a asistir a las mismas.

#### **III.2.1. Actividades de Prevención**

- Profilaxis dental
- Aplicación de Flúor Barniz
- Aplicación de Flúor Gel
- Sellantes

#### **III.2.2. Actividades de Promoción en Salud Bucal**

Sesiones Educativas, realizadas por los Internos de la Facultad de Estomatología y charlas a los alumnos o padres de la institución educativo por grados realizadas por los SESAOT. Fueron un total de 11 charlas de los SESAOT para todos los niveles de la institución educativa Fe y Alegría N°2, siendo dictadas a los padres en el nivel inicial y primer grado de primaria. Un aproximado de 1084 alumnos recibieron la charla

### **III.2.3. Actividades de Recuperación**

- Restauración con Ionómero
- Restauración con Resina
- Pulpotomía
- Pulpectomía
- Corona Preformada

### **III.3. Actividades Administrativas**

#### **III.3.1 Referencia de casos**

El requerimiento de atención especializada en las áreas de odontopediatría, endodoncia, ortodoncia y cirugía oral y maxilofacial era referido a la Clínica Dental Docente de la Universidad Peruana Cayetano Heredia.

#### **III.3.2. Atención de Emergencia**

Todo alumno de la institución educativa, inscrito o no al seguro dental, tiene derecho a una atención de emergencia en el servicio dental si presenta odontalgia por diversos motivos.

### **III.4. Actividades de Gestión**

- Fue coordinado con los profesores y con la dirección de la institución el retiro de los alumnos de sus aulas en grupos de 5 para el llenado de fichas epidemiológicas.

- Fue coordinado con los profesores y con la Dirección de la Institución la incorporación de actividades promocionales por aula dentro de su plan de estudios del semestre, las cuales fueron realizadas en el mes de julio

Todos los tratamientos realizados en el Servicio Dental del Colegio Fe y Alegría N°02 en el periodo de mayo a agosto del 2019 se encuentran descritos en la Tabla N°9

El total de actividades realizadas fue de 1211, de los cuales la aplicación de sellantes fue la mayor con 519 aplicaciones (42.86%), mientras que las resinas se aplicaron en 174 piezas dentarias (14.37%), las profilaxis dentales y las aplicaciones de flúor fueron 119 (9.83%) y 114 (9.41%), respectivamente. Fueron aperturadas 83 historias clínicas nuevas, se realizaron 45 reevaluaciones y 22 controles periódicos. Los tratamientos que se realizaron en menor número fueron las pulpectomías, pulpotomías y coronas alcanzando solo un número de 1 (0.08%), 2 (0.17%) y 2 (0.17%), respectivamente.

En la Tabla N°11 se observa el total de actividades realizadas en el Servicio Dental según mes y tratamiento, donde se puede apreciar que hubo 273 actividades en el mes de mayo, 529 en el mes de junio y 409 en el mes de julio.

**Tabla N°8.** Total de actividades clínicas realizadas en la I.E. Fe y Alegría N°02 del 02 de mayo al 09 de agosto del 2019, según tipo de tratamiento.

<b>ACTIVIDADES</b>	<b>N° DE ACTIVIDADES</b>	<b>PORCENTAJE</b>
Profilaxis*	119	9.83%
Aplicación de Flúor*	114	9.41%
Sellantes***	519	42.86%
Barniz***	60	4.95%
Resinas***	174	14.37%
Ionómeros***	7	0.58%
Pulpotomías***	2	0.17%
Coronas***	2	0.17%
Eugenato***	0	0%
Pulpectomías***	1	0.08%
TPI***	0	0%
Exodoncias***	31	2.56%
Historia Clínica*	83	6.85%
Reevaluación*	45	3.72%
Control Periódico*	22	1.82%
Control de Ortodoncia*	0	0%
Altas*	32	2.64%
<b>TOTAL</b>	<b>1211</b>	<b>100%</b>

\*Por paciente

\*\*Por arcada

\*\*\*Por diente

**Fuente:** Base de datos del servicio de odontología en la I. E. Fe y Alegría N°02

**Tabla N°9.** Total de actividades clínicas realizadas por los SESAOTS e Internos en la I.E. Fe y Alegría N°02 del 02 de mayo al 09 de agosto del 2019, según tipo de tratamiento.

ACTIVIDADES	SESAOTS		INTERNOS		TOTAL	
	N	%	N	%	N	%
Profilaxis*	56	4.62%	63	5.20%	119	9.83%
Aplicación de Flúor*	55	4.54%	59	4.87%	114	9.41%
Sellantes***	201	16.60%	318	26.26	519	42.86
Barniz***	0	0%	60	4.95%	60	4.95%
Resinas***	76	6.28%	98	8.09%	174	14.37%
Ionómeros***	1	0.08%	6	0.50%	7	0.58%
Pulpotomías***	1	0.08%	1	0.08%	2	0.17%
Coronas***	0	0%	2	0.17%	2	0.17%
Eugenato***	0	0%	0	0%	0	0%
Pulpectomías***	1	0.08%	0	0%	1	0.08%
TPI***	0	0%	0	0%	0	0%
Exodoncias***	20	1.65%	11	0.91%	31	2.56%
Historia Clínica*	32	2.64%	51	4.21%	83	6.85%
Reevaluación*	16	1.32%	29	2.39%	45	3.72%
Control Periódico*	15	1.24%	7	0.58%	22	1.82%
Control de Ortodoncia*	0	0%	0	0%	0	0%
Altas*	20	1.65%	12	0.99%	32	2.64%
<b>TOTAL</b>	<b>494</b>	<b>40.79%</b>	<b>717</b>	<b>59.21</b>	<b>1211</b>	<b>100%</b>

\*Por paciente

\*\*Por arcada

\*\*\*Por diente

**Fuente:** Base de datos del servicio de odontología en la I. E. Fe y Alegría N°02

**Tabla N°10.** Total de actividades clínicas realizadas en la I.E. Fe y Alegría N°02 del 02 de mayo al 09 de agosto del 2019, según mes y tratamiento.

ACTIVIDADES	MAYO		JUNIO		JULIO	
	N	%	N	%	N	%
Profilaxis*	46	16.85%	50	9.45%	23	5.62%
Aplicación de Flúor*	42	15.38%	50	9.45%	22	5.38%
Sellantes***	55	20.15%	275	51.98%	189	46.21%
Barniz***	2	0.73%	29	5.48%	29	7.09%
Resinas***	16	5.86%	71	13.42%	87	21.27%
Ionómeros***	1	0.37%	2	0.38%	4	0.98%
Pulpotomías***	0	0%	1	0.19%	1	0.24%
Coronas***	0	0%	0	0%	2	0.49%
Eugenato***	0	0%	0	0%	0	0%
Pulpectomías***	1	0.37%	0	0%	0	0%
TPI***	0	0%	0	0%	0	0%
Exodoncias***	13	4.76%	9	1.70%	9	2.20%
Historia Clínica*	54	19.78%	21	3.97%	8	1.96%
Reevaluación*	33	12.09%	8	1.51%	4	0.98%
Control Periódico*	10	3.66%	6	1.13%	6	1.47%
Control de Ortodoncia*	0	0%	0	0%	0	0%
Altas*	0	0%	7	1.32%	25	6.11%
<b>TOTAL</b>	<b>273</b>	<b>20.54%</b>	<b>529</b>	<b>43.68%</b>	<b>409</b>	<b>33.78%</b>

\*Por paciente

\*\*Por arcada

\*\*\*Por diente

**Fuente:** Base de datos del servicio de odontología en la I. E. Fe y Alegría N°02.

**Tabla N°11.** Actividades clínicas realizadas por los SESAOT en la I.E. Fe y Alegría N°02 del 02 de mayo al 09 de agosto del 2019, según mes y tratamiento.

ACTIVIDADES	MAYO		JUNIO		JULIO	
	N	%	N	%	N	%
Profilaxis*	18	16.82%	24	12.57%	14	7.14%
Aplicación de Flúor*	17	15.89%	24	12.57%	14	7.14%
Sellantes***	27	25.23%	89	46.60%	85	43.37%
Barniz***	0	0%	0	0%	0	0%
Resinas***	8	7.48%	20	10.47%	48	24.49%
Ionómeros***	0	0%	0	0%	1	0.51%
Pulpotomías***	0	0%	1	0.52%	0	0%
Coronas***	0	0%	0	0%	0	0%
Eugenato***	0	0%	0	0%	0	0%
Pulpectomías***	1	0.93%	0	0%	0	0%
TPI***	0	0%	0	0%	0	0%
Exodoncias***	8	7.48%	5	2.62%	7	3.57%
Historia Clínica*	16	14.95%	12	6.28%	4	2.04%
Reevaluación*	7	6.54%	7	3.66%	2	1.02%
Control Periódico*	5	4.67%	6	3.14%	4	2.04%
Control de Ortodoncia*	0	0%	0	0%	0	0%
Altas*	0	0%	3	1.57%	17	8.67%
<b>TOTAL</b>	<b>107</b>	<b>21.66%</b>	<b>191</b>	<b>38.66%</b>	<b>196</b>	<b>39.68%</b>

Por paciente, \*\*Por arcada, \*\*\*Por diente

**Tabla N°12.** Actividades clínicas realizadas por los internos en la I.E. Fe y Alegría N°02 del 02 de mayo al 09 de agosto del 2019, según mes y tratamiento.

ACTIVIDADES	MAYO		JUNIO		JULIO	
	N	%	N	%	N	%
Profilaxis*	28	17.07%	26	7.69%	9	2.09%
Aplicación de Flúor*	25	15.24%	26	7.69%	8	1.86%
Sellantes***	28	17.07%	186	55.03%	104	24.13%
Barniz***	2	1.22%	29	8.58%	29	6.73%
Resinas***	8	4.88%	51	15.09%	39	9.05%
Ionómeros***	1	0.61%	2	0.59%	3	0.70%
Pulpotomías***	0	0%	0	0%	1	0.23%
Coronas***	0	0%	0	0%	2	0.46%
Eugenato***	0	0%	0	0%	0	0%
Pulpectomías***	0	0%	0	0%	0	0%
TPI***	0	0%	0	0%	0	0%
Exodoncias***	5	3.05%	4	1.18%	2	0.46%
Historia Clínica*	38	23.17%	9	2.66%	4	0.93%
Reevaluación*	26	15.85%	1	0.30%	2	0.46%
Control Periódico*	5	3.05%	0	0%	2	0.46%
Control de Ortodoncia*	0	0%	0	0%	0	0%
Altas*	0	0%	4	1.18%	8	1.86%
<b>TOTAL</b>	<b>164</b>	<b>22.87%</b>	<b>338</b>	<b>47.14%</b>	<b>431</b>	<b>60.11%</b>

\*Por paciente, \*\*Por arcada, \*\*\*Por diente

#### IV. DISCUSIÓN

Dentro de las enfermedades en cavidad oral, la caries dental constituye uno de los principales problemas para el sistema de salud, estando presente dentro de sus políticas de salud.<sup>4,5</sup>

En lo que respecta a la prevención, es un concepto que falta consolidarse en la sociedad peruana y en algunos países de nuestro entorno. Esta debe estar enfocada en promocionar la salud oral, así como disminuir los múltiples factores de riesgo para la caries dental. Un método diagnóstico adecuado para determinar el estado de salud bucal de la población es el registro de fichas epidemiológicas y obtener los índices de CPOD y ceod.<sup>6,7</sup>

Al comparar los informes pasados del programa SESAOT pudimos observar que el número de alumnos que llegaron a marcar cita en el servicio se incrementó de 155 a 225.<sup>8</sup> Esto puede deberse a la permanente atención en el servicio durante los tres meses del programa SESAOT. Además, teniendo en cuenta la clasificación de la OMS para el índice CPOD, el ceod de los alumnos del primer grado de primaria es de 3.15, ubicándose en una situación moderada mientras que el CPOD es de 0.09, ubicándose en una situación muy leve.

En el estudio de Calderon y col. (2016) fueron evaluados alumnos de 6 a 7 años tomando en cuenta solo el índice ceod para ellos dando como resultado un promedio de 4.29. En el informe de Fuentes (2018) los alumnos del primer grado de primaria alcanzaron un promedio en el índice de CPOD de 0.01, y un promedio de 2.93 en el índice ceod, mientras que en el informe de Figueroa (2018) el CPOD alcanzo 0.18 y el ceod 2.10.<sup>9,10,11</sup>

De los 1579 alumnos matriculados, 225 (14.25%) marcaron cita en el servicio dental, sin embargo, solo asistieron a sus citas 154 alumnos y fueron atendido por los SESAOT o los internos. Los 71 alumnos restantes (31.55%), se acercaron a remarcar su cita y no volvieron a asistir o no volvieron a acercarse al servicio a remarcar. Esto puede deberse al desconocimiento de los padres sobre la importancia del cuidado bucal, la falta de tiempo por parte de los padres para llevar a sus hijos al servicio dental, el desconocimiento del programa de salud bucal en el colegio o una mala experiencia con el servicio dental.

De los 1211 tratamientos realizados durante el periodo mayo-agosto, se aplicaron 519 sellantes equivalente al 42.86% de las actividades, 119 alumnos recibieron una profilaxis dental y una aplicación tópica de flúor. Esto indica una alta concentración de esfuerzos en la prevención. A demás se realizaron charlas de salud bucal a todos los niveles de la institución educativa Fe y Alegría N°02 y sesiones educativas personalizadas a los alumnos del servicio. Ambos, la prevención y la promoción deben ir de la mano para disminuir el índice CPOD y ceod a largo plazo.

Los tratamientos restaurativos también son importantes para devolver la salud oral a los alumnos, sin embargo, una vez instaurada la lesión cariosa cavitada, ya no hay posibilidad de regenerarla.

La principal actividad restaurativa fueron las resinas con 174 restauraciones realizadas equivalente al 14.37% del total de actividades. Las restauraciones con ionómero, pulpotomías, pulpectomías y coronas preformadas no alcanzaron un número considerable de abordajes, siendo el mayor de 2. Analizando el índice ceod promedio del nivel primaria

en el año 2018 y considerando que el componente cariado se encuentra en 1.48 aproximadamente; al multiplicar el número de alumnos atendidos (154) por el promedio de piezas caridadas por estudiante (1.48), resultó en un aproximado de 228 lesiones cariosas de las cuales el 81.57 % (186) se atendieron por el servicio dental. Este es un porcentaje muy por encima de lo aceptable. Sin embargo, si analizamos detalladamente el componente cariado habría disminuido en 1.20 aproximadamente dado el tratamiento del 81.57% de las lesiones cariosas y esta diferencia debió incrementar en 1.20 aproximadamente al componente de dientes obturados; y al ser evaluado el mismo, se encontró un promedio de 0.76 en el 2019. Esto nos haría interpretar que el 37 % de las restauraciones realizadas llegaron a fracasar, siendo este porcentaje bastante alto.

De los 154 alumnos atendidos en el servicio solo 32 (20.78%) fueron dados de alta, de los cuales 20 fueron por los SESAOT y 12 por los internos. Este número puede haberse incrementado al finalizar el periodo de rotación de los internos por la Institución Educativa Fe y Alegría N°02.

Dentro de las actividades administrativas de los SESAOT, se realizó el inventario del servicio dental y se solicitó en al menos 3 ocasiones materiales dental que se encontraban agotados. Además, en una ocasión se solicitó instrumental para la atención en el servicio. La coordinación con la directora y subdirectora para la realización de charlas promocionales de salud bucal a todos los niveles de la institución educativa fue exitosa pudiendo realizar la misma a los 1579 alumnos aproximadamente.

Un concurso, para concretizar los conceptos aprendidos por los alumnos sobre el tema “Yo se cuidar mis dientes”, fue lanzado en el nivel primaria de 2do a 6to. Este fue dividido

dibujo y pintura, afiches e historietas siendo los grados agrupado en 2do y 3ro para dibujo y pintura, 4to para afiches y 5to y 6to para historietas. A los ganadores se les invitó a participar en la ceremonia del DAENA.

## V. CONCLUSIONES

- ✓ La evaluación de las fichas epidemiológicas determinó un promedio de CPOD de 0.09 en los alumnos de 6 y 7 años. Mientras que el índice ceod y ceos alcanzó un 3.15 y 5.66, respectivamente, considerado por la OMS como una situación moderada
- ✓ Los tratamientos preventivos fueron los más utilizados en el servicio dental con 119 alumnos que recibieron una profilaxis dental y una aplicación de flúor tópica, así como 519 sellantes.
- ✓ La promoción en salud fue canalizada en charlas educativas en todos los niveles de la institución educativa, además de charlas educativas personalizadas por los internos durante la atención de los alumnos del servicio dental.
- ✓ Los tratamientos recuperativos alcanzaron 186 ejecuciones entre resinas, ionómeros, pulpotomías y pulpectomías; siendo la principal actividad las resinas (174).
- ✓ Las actividades administrativas se basaron en la reorganización de las historias clínicas únicamente por año para facilitar la búsqueda de éstas. Además, de la creación de un Excel con todos los alumnos del 2019 con nombre y número de historia para simplificar la búsqueda por nombre de un paciente.

## VI. RECOMENDACIONES

- ✓ Continuar promoviendo la inscripción y uso del seguro dental los padres de familia a través de charlas a los mismo.
- ✓ Realizar mayor presencia en inicial y primer grado donde los padres son más colaboradores para poder ganarse su confianza con el servicio dental
- ✓ Mantener la priorización de los tratamientos preventivos promocionales para alcanzar una disminución de la caries dental a largo plazo
- ✓ Mantener actualizado los datos de contacto de los padres de los alumnos del servicio para confirmar citas, entre otras cosas.
- ✓ Recalcar la prohibición de trasladar las historias clínicas fuera del servicio dental
- ✓ Registrar arduamente las bases de datos antes de crear una nueva historia clínica
- ✓ Promocionar el programa SESAOT por tres meses para alcanzar un mayor número de prospectos y mantener el servicio dental permanentemente activo.
- ✓ Replantear la metodología de atención de los internos en el servicio dental de la institución educativa Fe y Alegría N°02 a una atención sin requisitos y concentrada en el aprendizaje de las competencias clínicas para posteriormente ser evaluadas en la Clínica Dental Docente de la facultad de estomatología.
- ✓ Evaluar la posibilidad de hacer rotar un residente de la especialidad de odontopediatría una vez al mes y quizás a un costo adicional del seguro para la atención de los alumnos no receptivos, dado que el número de padres de familia que verdaderamente necesitan una atención por post-grado no cuenta con los recursos suficientes para costear la atención en el mismo.

## VII. BIBLIOGRAFÍA

- (1) Colegio Fe y Alegría N° 02 UGEL 02 - Rimac. Base de datos del Área Administrativa. San Martín de Porres, Lima – Perú. 2015.
- (2) FeyAlegría.org [Internet]. Movimiento de Educación Popular Integral; 2016 [Acceso 14 de Abril del 2017]. Disponible en: <http://www.feyalegria.org.pe/nosotros.html>
- (3) Convenio estratégico entre la Institución Educativa Fe y Alegría N° 02 y la Facultad de Estomatología de la Universidad Peruana Cayetano Heredia. Lima – 1993.
- (4) Fuentes J y col. Prevalencia de caries y nivel de higiene oral en niños de 6 años atendidos bajo la norma GES y el modelo JUNAEB. Int. J. Odontostomat.2014;8(3):385-391
- (5) Bosch R., Rubio M., García F. Conocimientos sobre salud bucodental y evaluación de higiene oral antes y después de una intervención educativa en niños de 9-10 años. Av Odontostomatología. 2012; 28(1): 17-23.
- (6) Cisneros G., Hernández Y. La educación para la salud bucal en edades tempranas de la vida. MEDISAN. 2011; 15(10): 1445-1458.
- (6) Who.Int [Internet]. Organización Mundial de la Salud; 2012 [acceso 5 de Junio del 2017]. La OMS publica un nuevo informe sobre el problema mundial de las enfermedades bucodentales. Disponible en: <http://www.who.int/mediacentre/news/releases/2004/pr15/es/>
- (7) Espinoza E, Pachas F. Programas preventivos promocionales de salud bucal en el Perú. Rev. Estomatol Herediana. 2013;23(2):101-8.
- (8) Mori M. Informe final de las actividades realizadas en la institución educativa fe y alegría nro.2, distrito de San Martín de Porres, provincia y departamento de Lima, en el periodo del 11 de julio al 11 de octubre del 2018. Facultad de Estomatología, Universidad Peruana Cayetano Heredia.
- (9) Calderón AD, Cordohuamán JC, Medina MA, Reyes OL, Valdez GV. Perfil de salud bucal en estudiantes de 06 a 07 y de 11 a 13 años del colegio Manuel Scorza, Villa María del Triunfo, Lima-Perú. Odontol. Sanmarquina. 2016;19(1):37-41
- (10) Fuentes A. Informe final de las actividades realizadas en la institución educativa “fe y alegría n°1” del 30 de enero al 24 de mayo del 2017. Lima. Facultad de Estomatología, Universidad Peruana Cayetano Heredia.

(11) Figueroa J. Informe final de las actividades realizadas en la institución educativa “fe y alegría n° 2” del periodo del 01 de febrero hasta el 22 de mayo del año 2017. Lima. Facultad de Estomatología, Universidad Peruana Cayetano Heredia.

## VIII. ANEXOS

### **Anexo 1: Convenio vigente entre Facultad de Estomatología y I.E. Fe y Alegría N°2**

Se encuentra anexo al final del documento

### **Anexo 2: localización del colegio**

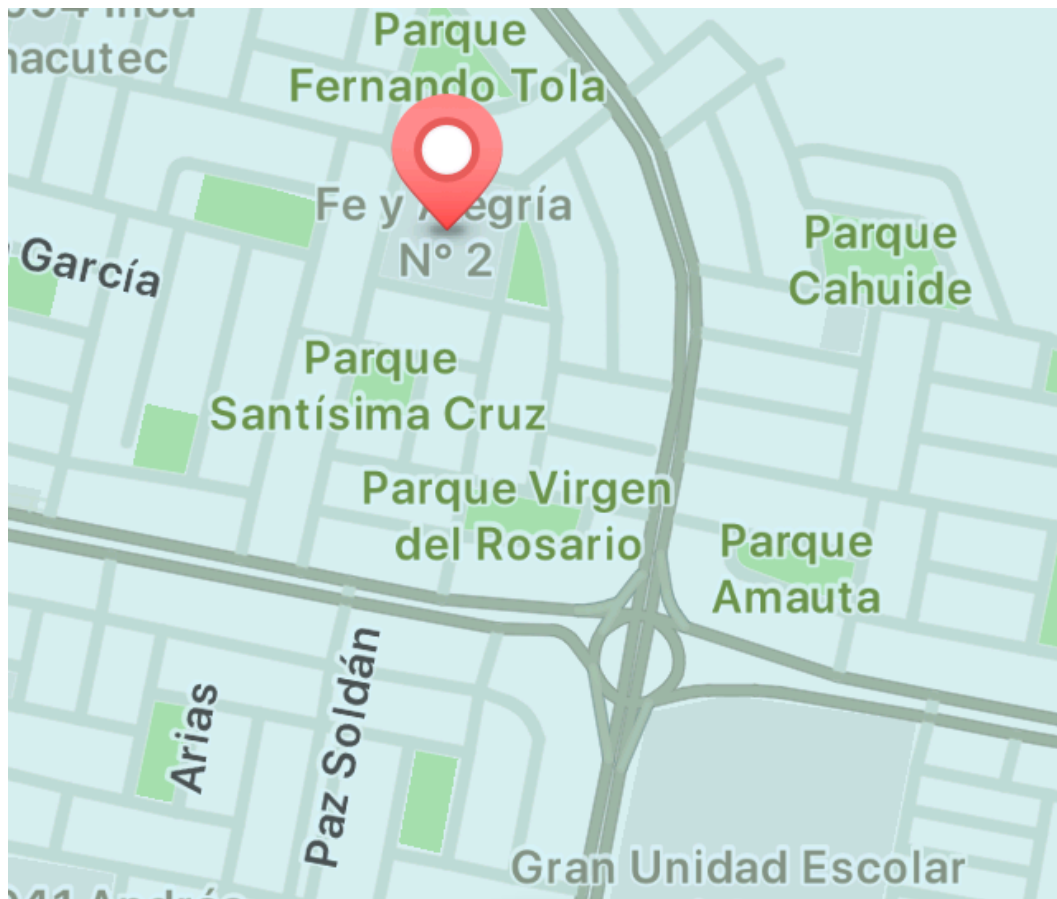

**Anexo 03: Consultorio Dental del Colegio Fe y Alegría N° 02**

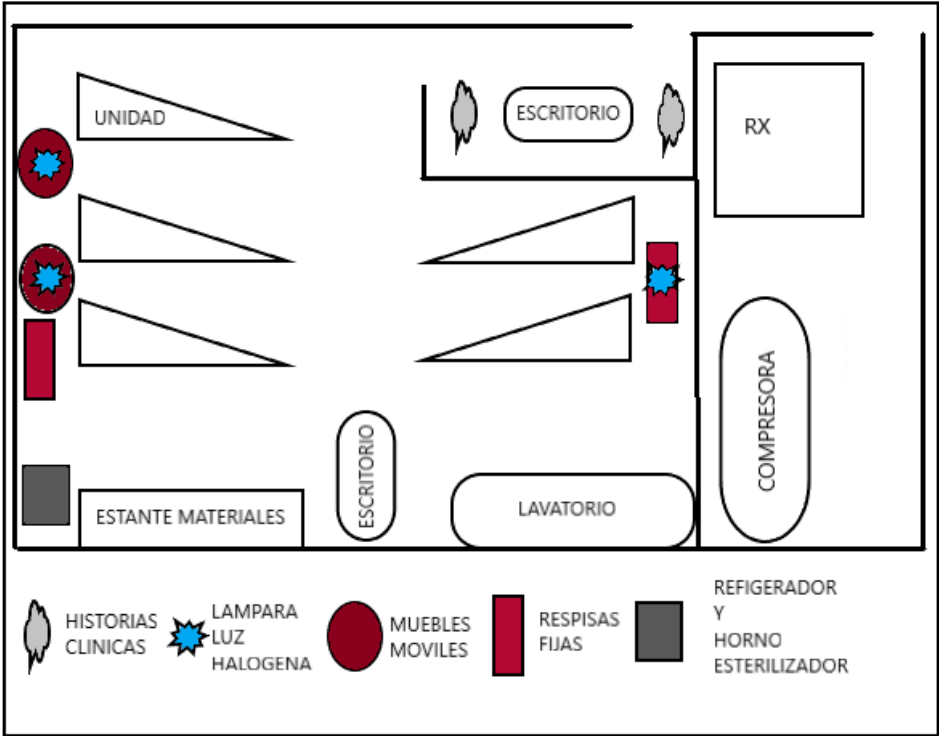

**Anexo 04: Recursos físicos del Consultorio Dental de la I.E. Fe y Alegría N° 02.**

---

<b>RECURSOS FÍSICOS</b>	
2	Escritorios
1	Computadora
5	Sillón dental
2	Muebles móviles
1	Estante grande
1	Librero
6	Repisas pequeñas
1	Estante pequeño
1	Refrigeradora
1	Compresora
1	Equipo de rayos
2	Caja reveladora
1	Horno esterilizador
3	Lámparas de luz halógena operativas
3	Ventiladores

---

**Anexo 05: Inventario de Instrumentos de la I.E. Fe y Alegría N° 02.**

<b>EQUIPOS DE EXAMEN</b>	
5	Espejos bucales
6	Exploradores
7	Pinza de algodón
<b>INSTRUMENTAL PARA OPERATORIA</b>	
3	Cureta para dentina
5	Bruñidor de amalgama
2	Porta dycal
1	Lecrón
1	Espátula N°07
2	Porta matriz
1	Cárpule
2	Sonda periodontal
5	Vasos dappen
<b>INSTRUMENTAL PARA EXODONCIA</b>	
1	Pico de loro – niño
1	Pico milano – niño
1	Fórceps recto anterior - niño
1	Fórceps bayoneta – niño
2	Elevador recto delgado
2	Elevador recto grueso
1	Pata de cabra izquierdo
1	Fórceps recto anterior adulto
1	Fórceps bayoneta adulto

---

**INSTRUMENTAL PARA CIRUGÍA**

---

1	Legra
1	Lima para hueso
1	Tijera de mayo curvo
1	Pinza mosquito recto
1	Cureta para alveolo
1	Porta agujas
1	Tijera para encías recto
3	Riñoneras
8	Cureta para profilaxis

---

**INSTRUMENTAL PARA ORTODONCIA**

---

1	Alicate pico de pajarito
1	Alicate 3 puntas
2	Lentes protectores

---

**INSTRUMENTAL PARA AISLAMIENTO**

---

1	Porta clamp
5	Clamp anterior
10	Clamp posterior
3	Arco Young
2	Perforador de dique

---

**Anexo 06: Ambientes del Consultorio Dental de la I.E. Fe y Alegría N° 02.**

**Antes**

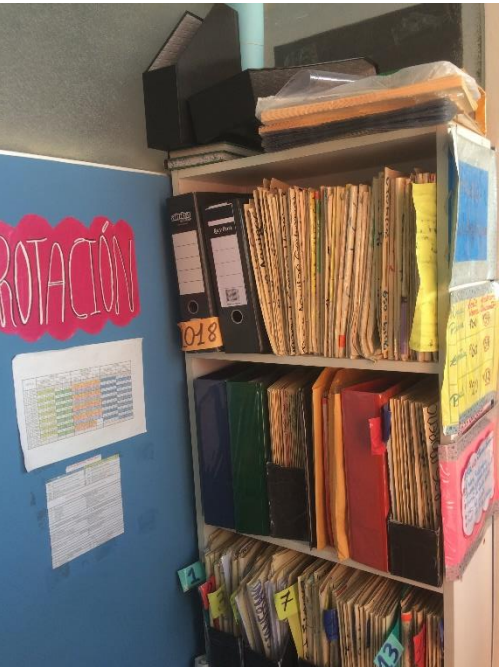





## Después

